ESTABLISHED 1872. NO. 20728 THE SHUN PAO SHANGHAI. THURSDAY DECEMBER 11. 1930.

申報

中華民國十九年

十二月十一日 星期四

外埠四大張 本埠另加增刊二大張

今日本報售大洋四分

第二萬零七百二十八號

中華郵政特准掛號立券報照包裹特別優待登寄發之報紙

梅蘭芳香煙

每听壹元

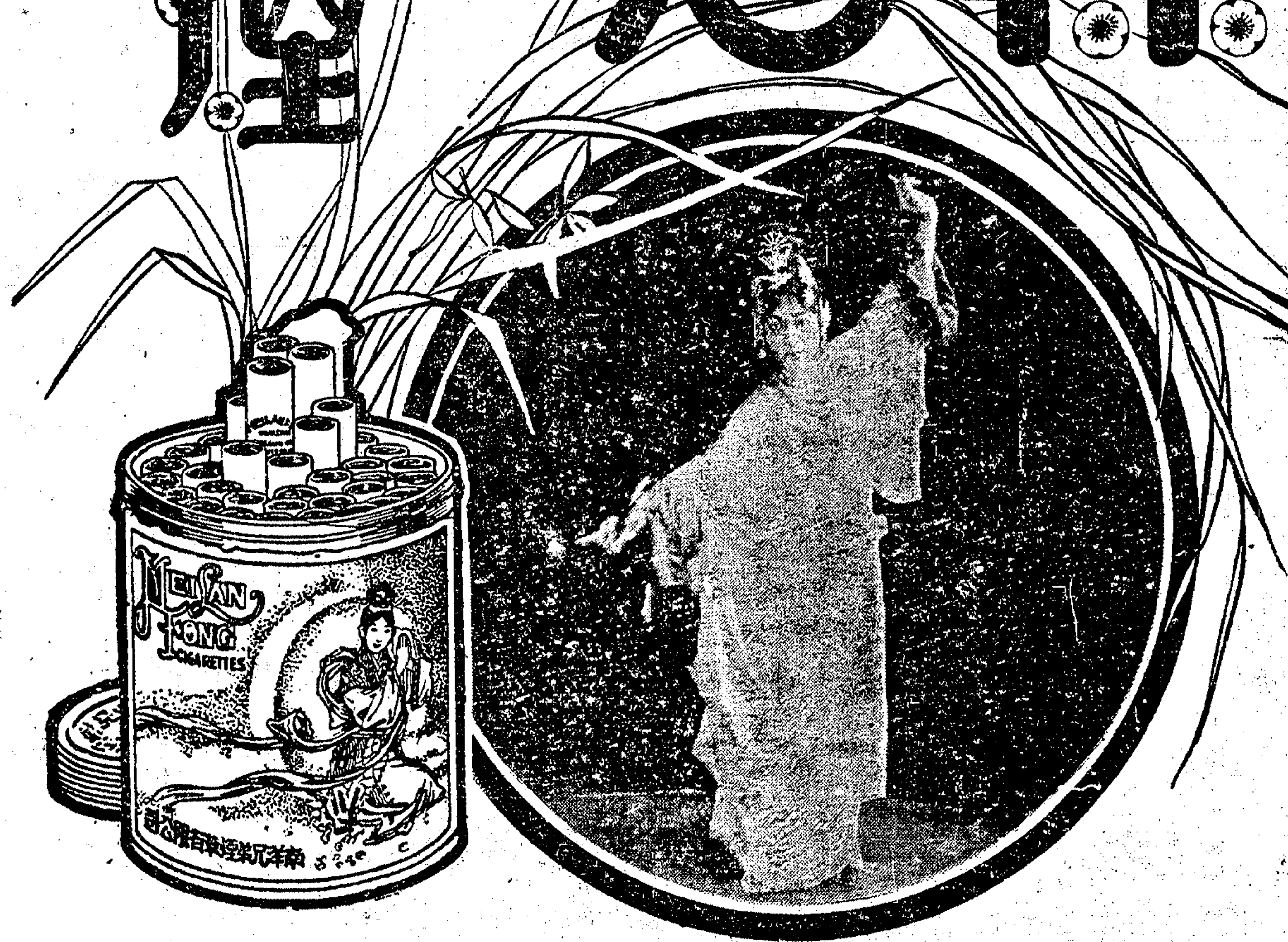

梅蘭芳演劇。清歌妙舞。為最超羣出衆之中國戲劇。梅蘭芳香煙。香醇適口。是最名貴高尚之國貨香煙。

各烟紙店均有出售

南洋兄弟烟草公司出品

鳴謝國醫接好斷骨

本埠梅霄路永和坊顧金專門傷科醫院專治斷筋碎骨之症 該院投院求治者無不藥到病除 全人殘廢有再生父母之譽 該院為海上大慈善家陳炳謙 杜月笙 王彬彥諸先生捐設特聘山陰傷科專家張德繡先生與夫人鄭英女士全主持醫務日前余女斷臂投院請治不出旬日完好如生特此鳴謝謹佈病者

敬人 李國樑拜啟

三友實業社 大減價廿一天

國曆十二月十日起(即昨日);

南市 蓬萊市場門市部同時舉行

琳琅滿目 冬季妙品

大小棉被 厚薄墊褥 被單被面 絲綿被頭 帳子帳料 枕套枕心 床毯床巾 鴨絨枕心 被架木棉

厚薄棉布 自由布疋 二二一二 國貨毛呢 廉潔白布 絨布軟布 三友絨料 棉夾大衣 絨毛衫褲

大小棉布 單衫長衫 棉襖袴子 棉夾旗袍 時新馬甲 國貨西裝 各種襯衫 各種童裝 服裝雜品

大菜檯毯 方圓檯毯 窗帘門帘 椅墊背靠 報夾手杖 皮箱籐箱 男女皮鞋 睡衣浴衣 浴巾手帕

毛巾花巾 絲毛絨襪 自由線襪 三角牙刷 團涎尿布 四輪孩車 各種玩具 衛生雜物 化妝用品

形形色色 一律廉價

(領帶領結買一送一)

總公司門市部郵售部上海南京路浙江路東 ▲精美禮券 兩處門市部均有發行▼

兒童世界 國內創舉 轟動全滬

增進兒童智識 培養兒童品性 為兒童最佳之游樂場所

兒童生性天真爛漫活潑而喜戲玩敏捷而好嬉游養成兒童高尚性格全恃根本游戲教育茲敝公司爲全滬兒童着想特於「五樓」之中闢爲「兒童世界」佈置新奇設想高尚所有設備均新奇瑰異活動如生且寓意深長適合兒童心理足以啟發兒童智識發揚兒童精神助長兒童興趣實開海上空前未有之創舉茲訂於十二月十一日起十二月二十四日止公開游覽倘荷各界士女親率子弟蒞臨參觀曷勝歡迎之至

冬至禮品

本公司各種名貴冬至禮品搜羅豐富 分類陳列應用盡有定價格外公道饋贈最爲相宜祈各惠臨選辦曷勝歡迎

上海先施公司謹啟

上海

長兆養蜂場遷移廣告

敝場在徐家匯南漕河涇西毛家宅三號門牌所有舊址不敷應用擇於十二月十一日遷至閘北敦萍路全家庵路一二一號地址寬暢擴充營業如蒙各界接洽新諸駕臨新址爲荷特此奉佈

長兆養蜂場暨股東王文才公翔仝啟

生活週刊

五周紀念特刊預告

附啟

本社出版合訂本自十二月十五日起 特價一月 凡合購第一卷至第五卷 彙訂本全套 六厚冊者(五卷分上下兩冊)特價祇售五元(原價六元六角)分購,折扣一律六折。郵寄費另加

將於本星期六發行之第六卷第一期生活週刊係五周紀念特刊篇幅較前增加三倍並附有戈公振先生主編之五周紀念畫報爲優待讀者起見價目仍舊(零售二分半訂閱全年者連郵費國內一元二角國外二元七角)值茲增廣告特買稀注本期要目有稿者之「真金不怕火」「民窮財盡中的溜人做壽」(均小言論)及「我們的立場」稱時輝之「十個月之逆境生活」關於國內外通訊則有高爲雄之「司能光之新紀錄」「英國巴黎門觀禮」綺芳之「台灣番人」畫報內容則有「生活與世界有名的週刊」「民國十九年中國史上幾項新紀錄」「一九三〇年世界史上幾項新紀錄」信箱則有「激昂」「送入火坑」及編者三四千言之答復從本期起並有鹽鈑精銳的長篇「每週大事記」

上海華龍路環龍路口

生活週刊社謹啟

緊要通告!!!

謹防以偽亂真

老牌

皮隆氏九一四

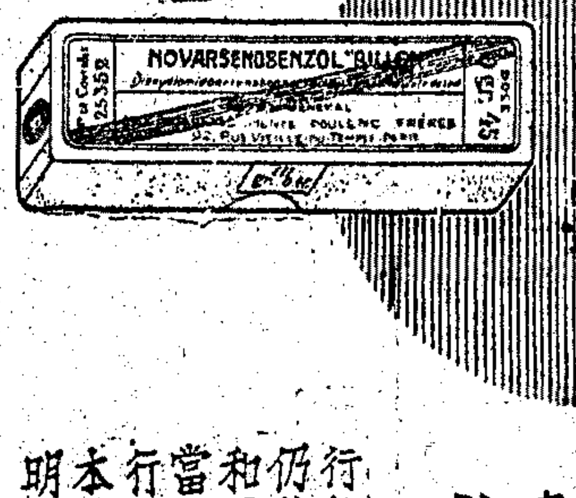

真正老牌九一四為法國皮隆氏 NOVARSENOBENZOL "BILLON" 九一四

行銷全球 活人萬萬 故至今仍佔梅毒藥中重要地位 藥性和平 功效神速 最經濟最妥當 為全世界醫士所公認 銷行中國廿餘年 目今市上影戤本牌頗多 務請注意 須常認明真正皮隆氏九一四為要

法商立興洋行啟

上海北京路二號

分行 天津 漢口 立興洋行

分經理 各地卜內門洋鹼公司

千代洋行冬至大減價

手提快鏡 乾片軟片 家庭影機 家庭映機 高尚禮品

一年一度 機會難逢 照相材料 一律廉賣 酬贈最宜

廿一天

吳淞路分行同時舉行

寬記電器行廣告

本行業已裝修工竣 謹擇於國曆十二月八日先行交易 各種軍用有線無線電話 電氣材料 一無減價 一星期 如蒙各界惠顧 無任歡迎 行址 上海偷雞橋芝罘路二三七號 電話第 號

中南銀行

總行上海漢口路七號 電話各部辦公室六六一八一 國外匯兌室一三〇九九

分行 天津 漢口 廈門 南京 北平

電報掛號 中文一五一一 英文 [illegible] 總分行同

業務 專營國內匯兌 各種存款 現抵押放款 保管等業務

國外匯兌部 辦理國外各埠匯兌兼收金幣存款代客買賣金本公債代取本息佣金克己

儲蓄總部 辦理各種儲蓄存款 除普通定期活期整存零付零存整付外 下列兩種尤稱便利 (一)整存整付本利總計分五元至一千元大種 (二)特種零存整付無定期限制

保管箱 保藏堅固 收費極廉

中南鈔票 特設四行準備庫專辦鈔票發行及兌現事宜

花旗銀行廣告

總行 紐約華爾街五十五號

資本盈餘及未分紅利美金二萬四千二百九十七萬三千一百四十五元

分行 法根亞庭 比利時 巴西 智利 中國 古巴 英國 哥倫比 海地島 印度 意大利 日本 巴拿馬 墨西哥 秘魯 菲列濱 波多里科 南洋羣島 星加坡 西班牙 拉丁美洲 維尼蘇拉 上海分行 九江路A字一號

大陸銀行上海儲蓄信託部通告

新屋地點 南京路三百五十八號

開業日期 十二月十五日

營業時間 每日上午九時至下午四時 星期日下午二時至四時

儲蓄存款 利息優厚 手續簡便

信託存款 保本保息 優先分紅

各種儲蓄及信託業務均有詳章函索即寄

總經理談荔孫 經理沈爾昌 副經理卞喜孫 張元昭 襄理錢鴻元

電話 經理室 六四六二五 營業室 六四六二六 公用 六四六二七

鎮江揚州藥行同業啟事

敬啓者 吾業因生財原材批發交易，向來每元佣金六分，現因生計日高，開支增大，特集議改為加佣五分，即每元佣金一角一分，由本月一日起，所有各埠外客，一律照此支配，不敢再沾，以維公益，希為明鑒。特此 佈告 3483

金城銀行

營業部 辦理商業銀行一切業務

儲蓄部 專收各種儲蓄存款及儲蓄禮券

保管部 出租保管箱並代露封保管貴重物品

證券部 經辦買賣公債庫券及各種有價證券

堆棧部 設有新式堆棧專為客商堆存貨物

總行 天津

分行 北平 上海 大連 哈爾濱 漢口

滬分行 江西路第一百號

電話 經理室六一三五〇 總線六〇〇八 營業部一三八〇〇 四五六〇八四六 四六七〇七

電報掛號 七

詳章函索即寄

信用之由來

信用之由來，在於世人之實地試驗，而尤在本身之實事求是，故人欲樹立經濟信用於日後，第一必先儲蓄，第二必需儲蓄於可靠之儲蓄機關，蓋可靠之儲蓄機關有信用，其儲蓄機關始有信用也。本會自開辦以來，悉照章程行事，十有九年，所有經過，如今儲戶之數，月有增加，已有十萬餘人，全會獎金之數，亦有增無已，如今五萬元之特獎，已由一而及二，一二三四等獎，每種亦各有五十餘個，此皆由於本會之儲蓄機關，行事可靠，由於各儲戶之對於本身之儲蓄，實事求是，所年所積之信用而來，亦在世經濟上樹立日後之信用者也，有欲能自選擇，故有此成績，此佈，速來入會。

詳章函索即寄 上海法租界愛多亞路七號

萬國儲蓄會啓 A869

公司擔保

一二三四五

中國第一信用保險公司備有付足資本二十萬元經國民政府註冊專營信用保險

本公司既專營信用保險業務，當然比個人擔保或普通舖保為可靠，因個人擔保穩妥，舖保發生事故，勢必拖延，且有死亡之虞

本公司担保更比任何舖保因店分外之事，一經調查確實，後自當如數賠償，絕無拖延，以迅速賠償

本公司既用保險方法征收保費而為担保，倘遇有賠償，設遇易生枝節或涉訟案，以迅速如數賠償，不隱惡揚善，更能得僱主信任

本公司代人出具保證書之前必須調查，方致承保，蓋公司與請求人既無親友關係，決不隱惡揚善

印有說明書 承索即寄

中國第一信用保險股份有限公司啓

地址 四川路一一二號

電話 一五七四六號

3424A 戊

上海和豐綢莊鳴謝老沙遜寗安保險公司賠款迅速並遷移啓事

敬啓者 本莊向設英大馬路冠英坊內，於十一月廿一日晨被火殃及，幸事前曾由老沙遜洋行業君小園及寗安公司沈君觀成經手保有火險，事後經該兩行查驗屬實，迅將保險銀兩如數賠償，俾免損失，足徵該兩行信譽卓著，業沈兩君辦事迅速認眞，隨此鳴謝，再當時搶出貨品，蒙各客幫及諸親友賁臨採辦，或遠遷臨函，慰問高義雲情，至深銘感，本莊向營綢緞，新批秋季以綿葛暢銷，供不敷求，歉仄之餘，特就申設廠趕造，以應客需，現下本莊已遷移英大馬路拋球場東首潤仁里內，照常營業，故交新知，仍乞源源賜教，不勝榮幸，合并奉聞 A2511

鳴謝華安水火保險公司賠款迅速

逕啟者 本公司鴻申輪船前在泉州洋面擱淺船底受傷損失，頗鉅，幸會向華安公司保有船險，出事之後，即報告該公司，經該公司查勘屬實，已將賠款如數付到，特此登報鳴謝，諸希公鑒

捷順輪船公司啓

經營地產者注意

君若欲經營投資地產事業，機密而可靠，請臨四川路七十號中國營業公司，面晤經理，必能洞悉一切，而使君信任也

永泰和煙草股份有限公司召集股東常會啟事

本公司第十屆股東常會，準於民國十九年西曆一九三〇年十二月三十日（即星期二）上午十一句鐘在上海九江路二三三號本公司註冊事務所召集，討論下列各事（一）察核及接受民國十九年營業年度之公司賬略及借貸對照表，以及董事會命書記與監察人之報告書（二）如認為相宜，宣派屆終股息（三）選舉董事（四）選舉監察人（五）討論本公司其他尋常事務

董事會命書記程人傑啟

中華民國十九年十一月廿九日

戊A 3587

商辦漢口第一紡織股份有限公司發給股息啓事

逕啟者 查本公司借款復工合同，經股東大會追認在案，該合同第二十三條辰項內載，老股官息發現二厘，第二十四條，在公司債務未還清前，每年老股官息，銀元十八萬元，除第二十二條辰項應發銀元六萬元外，其餘銀元十二萬元，悉數提作整理公積金，以備整理借款虧耗時撥充倉庫押款墊頭之用，至未發老股官息四厘，計銀元十二萬元，應記各股東賬，作為公司負債，俟公司債務還清後，或由公司發還現金，或抵作公司之二厘股本，屆時由股東自行決定，又第二十五條內載，老股官息，應於會計年度終了，會計師審查賬目，並經股東常會通過後，發給之各等語，茲依照復工合同規定，於國曆十二月二日開始發給老官股息現金二厘（計十五個月）請各股東於每日上午十時起至下午四時止（星期日休息）攜帶本公司息摺，至漢口鼎安里本公司事務所驗發，特此通告，諸希

公鑒

漢口第一紡織公司董事會啟

河南陝州棉花羊毛機器打包股份有限公司開業廣告

本公司集合華商資本，經營棉花羊毛機器打包事業，已經組織成立，其地址設在河南陝縣南關鷄居山，臨海路旁，房屋機器均已建築完備，堆棧廣大，一切保險、水管設備俱全，應有盡有，最新式機器打包，尤爲敏捷，妥當而且穩，緊臨隴海路綫，起卸便利，運費廉省，待遇客商，貨物格外優厚，藉聯感情，而廣招徠，茲擇於國曆十二月四日開業，用特登報傳來，週知客商惠顧，毋任歡迎之至

陝州機器打包公司謹啟

ZA8446

上海電力公司六兩優先股第三次派息通告

本公司六兩優先股息，每季每股一兩五錢，正將於一九三十一年元月二日派與一九三十年十二月十五日註冊之各股東，該股息支票將分別寄出，而一切過戶並不停止，此佈

助理書記 R. H. WHITTAKER 啟

上海一九三十年十二月九日 CA

寗波七邑信客公啓

謹啟者 敝業向來帶貨在寧，歷年內結束，今年欲歸週，各款所均照國曆，年內結束，貴客因時局亂，費用驟漲，如數付訖，本業同人等百物昂貴，敝業開支增加，勢難維持，故自國曆三四年如遇近年生計困難，特此公告，諸希鄉親公鑒

源昌正號收業清理緊要聲明

敝號東英先生因年逾古稀，精力不逮，無意營業，茲特通知各股東及其部下全人，自登報日起，一併收束，凡有欠賬者，限三個月內清理完結，未過該期，敝號不負責任，特此登報聲明，諸希公鑒 倘有存款，過期不來，依法追償

源昌正號賬房具

上海錫金公所起運滿期各柩通告

逕啟者 本公所遵奉上海市政府衛生局通告，並催柩回籍，茲由本公所聯合會登報通告，有各柩屬眷屬，應於兩星期內來所領回，如逾期未領，由公所自行代運回籍，勿再延誤，公鑒 ZA6312

潮州五邑山莊通告停柩各戶注意

本山莊奉衛生局令，限期遷移，凡在本市各山莊停柩，本年已逾期者，一律應即照章令速搬運回籍，如有不遵，再由本山莊自行代運，茲將姓名列後，諸各戶自來山莊具領

照後列姓名或經逕運回家，俾免逾期則由本山莊代爲運往江灣八邑山莊埋葬，停待各家屬來領取，幷知照此啓：鄭緒如 翁仲山 翁光保 蕭松泉 謝友錫 鄭逆角 周國楨 李祖興 張友華 林超氏 翁周興 顧李氏 翁瑞波 劉俊華 翁培之 陳緒桂 林作麟 王兆人 陳大新 鄭祝如 馬瑞堂 吳琴芳 鄭吳氏 陳天賜 姚陳氏 許陳氏 姚永儀 姚卓乾 范王氏 翁張氏 蔡茂述 翁篇 蔡廉泉 李小姐 郭李氏 洪文山 鄭沈氏 翁增輝 陳步南 陳松亭 蔡翁

ZA6893

財政部關務署稅務專門學校招考外勤班廣告

新生名額 八十名

報名 自十二月一日起至六日止

地點 北平（本校）上海（海關）漢口（江漢關）廣州（粵海關）

考期 七八九十日

科目 詳招考章程

資格 新制高中畢業或同等學校畢業

體格 高度英尺五呎五寸以上 完全而無畸形者及無遺傳及性傳染病或暗疾者

手續 報名時須繳畢業證書並四寸半身照片二張報名費三元及章程郵票

甲A 3418

標賣漢口沉沒飛虎輪船公告

本公司飛虎輪船於本年二月間因在漢沉沒，現因打撈無效，本公司與承保該輪之保險公司均願意放棄，所有標賣打撈權，本公司將該沉沒輪船標賣，以投標最高者爲得標人，有意投標者，自十二月十一日起至十二月十九日止，將投標書當即封送至四川路二號本公司，文書科收，定十二月二十三日公開投標，倘一百五十餘兩以內當即付清，特此公告

三北輪埠公司啟

ZA6762

招商局船期

江安大快輪准於十二月十二日（星期五晚）開往長江各埠
新江天快輪准於十二月十一日（星期四）下午五時（開往鎮海寧波）
新銘快輪准於十二月十四日（星期六）上午八時（開往烟台天津）
本輪電話一三二六五

三北公司 長興快輪准於十二月十一日即星期四晚開往漢口

沿途各埠均靠　本輪賬房啓

昌興公司 坎拿大皇后船准本月十五禮拜一開由滬直放香港兼往小呂宋

頭二等有來回票售船內待役外灘二號本公司客票間接洽電話六五五五八一　乙A3376

企姪覽

我接電於七日到鎮現已來申寓法租界永新公因汝事我負責太重無法應付不得已拋棄自己營業到此心急如焚以前一切既往不咎挽回之策不可再緩前途因汝無消息最後進行手續及汝夫婦照片均已搜集齊全勢將決裂幸我到此致落有痕迹有何意見望立即設法接洽以便親筆通信前途及我身所關重大我之狀況在汝深知一家關係甚在於此若趁此由我出面不談結束尚不遲汝之安全我完全負責擔保為不可累己累人一誤到底致犯眾怒永無出頭之日也切盼切盼　子蘧白　乙A6763

鄧競生兄鑒

令堂太夫人病重速回粵　陳銘樞　甲A3499

錢君鑒

閱來信不勝詫異彼此兩房既非同胞且已於二十年前析產分居彼此營業興衰各不相干所謂風馬牛不相及無論彼房一切舉動我房無阻止之必要況亦無權阻止幸勿誤會因來書未寫地址無從答復用特登報聲明尚希亮察　慕啟

詹旭初啓事

敬啓者旭初前奉　中央命令赴北方工作被敵誘因太原七月一日已平安回京照舊供職在被難期間及此次脫險南旋承各親友殷勤垂詢并圖一一致謝未克分別感謝敬希鑒諒再前領陸海空軍總司令部中將參議符號一枚及文件等失落特登報聲明作廢　乙A3666

遺失權柄單

玆遺失英商通和有限公司掛號英册道契第三千七百念五號之權柄單一張保程寶生戶名現特聲明日後該權柄單發現概作無效由敝行另補新單與業主收執特此聲明　通和有限公司　6478乙A

田梓琴先生追悼會籌備處啓事

逕啓者中央黨史史料編纂委員會編纂國民政府前委員立法院立法委員田梓琴先生總理二十餘年盡忠主義始終不渝追仰生平功在黨國今秋遽逝悲痛同深除奉國民政府明令給費治喪並送中央黨部史料編纂委員會外玆由中央黨史史料編纂委員會國民政府立法院同人發起追悼無郵委員會從優議恤外本京各機關各方同志願意參加者請與蕭同志先行接洽人定期於十二月十四日假本京半邊街民眾教育館舉行追悼大會並暫設籌備處於國民政府內第六區黨部推定參軍處蕭萱同志為主任幹事凡本京各機關各方同志願意參加及如有賜寄輓章等件亦請逕送籌備處為荷　發起人胡漢民林森張繼古應芬戴傳賢于右任柴楚僑焦易堂王用賓李文範楊熙績邵元冲周仲良彭養光方覺慧狄膺查光佛等同啓　戊A3268

鳴謝杜月笙虞洽卿陳君毅

程志良王昌源張申之穆子湘烏崖琴劉心權李光先楊揖青王永良湯俊生曹志功倪耀先葉翔皋蔡曉和錢宏才諸先生暨本市各工會各公團各同鄉會

敬啓者和生之子史氏之夫忻鼎香於本年十月十六夜在楊樹浦威妥瑪路碼頭近處江心被法國駐滬艦隊華而特兒好沙號輪上法水兵退兒加黎擊斃鼎香落浦身死一案厚荷王昌源程志良張申之穆子湘劉心權等諸先生暨滬上各工會各公團各同鄉會發起忻鼎香案後援會奔走呼號同情援助並荷杜月笙虞洽卿陳君毅諸先生出任調處始達到懲兇賠償撫卹保障諸項目的沉冤劃雪和生與氏有生之年皆戴德之日感激之餘謹此鳴謝以揚仁風伏維　公鑒

忻和生率媳史氏敬啓　乙A6692

申謝

敬啓者前日為亡室顧竹筠夫人設奠厚承諸親友不棄既拜束芻之惠復辱高軒之臨隆誼薄於雲天盛澤被於泉壤仰叨雅愛感深歿存除專函踵謝外恐有未周肅此伸謝

熊期式輝泣叩　戊A8419

樊宅訃告

先妣黃太夫人痛於中華民國十九年十月九日辰時壽終京寓內寢謹擇於十二月十七日奉移八日設奠領帖另行擇期回籍安葬恐訃未週謹此奉　聞

孤哀子樊光　崧甫　崧齡　崧華　泣血稽顙

賜唁請寄　南京楊將軍巷五號　外交部參事廳　內政部庶務科　浙江縉雲縣城北門樊宅

許蓉西府君訃告

顯考蓉西府君痛於中華民國十八年十一月廿五日丑時疾終香江旅次不孝錘洪需次申江罔伏奔喪扶櫬歸里安葬謹擇國曆十二月十四日在上海北四川路元濟善堂誦經追思計不周伏祈如蒙賜唁請交閘北東橫濱路景雲里十七號本宅

孤子許錘洪　孤女許純　孫錫庸　錫根　錫敏　泣叩　乙A6782

怨訃不週

不孝亨斌等侍奉無狀禍延　顯考竹坪府君痛於中華民國十九年十月三十一日申時壽終滬寓正寢距生於光緒元年乙亥六月初八日辰時享年五十有六歲不孝等隨侍在側親視含殮即日成服謹擇於十二月十四日移櫬暫厝日暉港四明公所殯舍擇吉安葬苦塊昏迷不克如禮世鄉誼族哀此訃　聞

謹擇十二月十二十三十四日　家奠領帖（下午成主　上午發引）

喪居王家碼頭街懋業里本宅

奉繼慈命稱哀　不孝孤哀子陸亨斌（大功期）亨敏（大功期）泣血稽顙

齊衰期服孫啓新（功）啓英（功）泣稽顙

怨訃不週

顯考仲呂府君痛於中華民國十九年十月八日戌時壽終滬寓正寢茲擇於國曆十二月十二日領帖十二月十四日上午九時發引暫厝新閘路平江公所恐訃不週特此奉　聞

喪居上海巨籟達路五一七號

孤子何世枚（楷柏）泣血稽顙
降服子世模泣血稽顙
齊衰期服孫祚新（韶興）泣稽首
降服孫祚昌泣稽首

告窆

先考黃公式章府君靈櫬謹擇於國曆十二月十九日登寧紹輪船回鄞安葬於靈巖山麓之新塋先於二十日在育王寺誦經追薦二十四日申時登穴謹　聞

治葬子黃維仁　孤女黃梅貞等稽首

治葬事務所及臨時招待室均附設育王寺　乙A6671

東莞陳宅訃告

家主陳伯儁先生諱國渠痛於國曆十二月一日子時病終正寢謹擇本月五日山行二十一日家奠恐訃未週謹此佈　聞

喪居東莞城內仁和二甲一巷三號　陳集成堂家人稟報　甲A3509

嚴大覺律師代表粵東襪廠清理及招盤啓事

玆由西武昌路新閘路轉角粵東襪廠廠主聲稱因一周轉不靈以致停業特委本律師代為清理並將該廠全盤招頂如有意經營此業者請至本事務所接洽生財等項全盤招頂如有意經營此業者請至本事務所接洽所有該廠債權人限十四天內携據來本事務所登記其債務人亦限上開期內將欠款送交本事務所掣取收據否則一方認為拋棄權利一方即當依法訴追特此通告　事務所北四川路華界四六八號　電話四五五二三　乙A6739

吳邁律師受任中華工業社常年法律顧問啓事

本律師受中華工業社聘任為常年法律顧問嗣後對於該社及經理黃君中孚營業名譽以及一切法益如有何人侵害者本律師當負依法保護之責特此佈　事務所上海四川路二百十四弄第七十六號　電話四五六〇五號

朱樹楨律師代表永大昌五金號緊要通告

頃據永大昌店主聲稱近因銀錢賬房擅挪巨款畏罪遠颺除已報捕請緝外店中營業不克週轉祇得暫行停業委任本律師清理賬目日後再圖復業凡對於該號如有債權債務者希於登報日起兩星期內開單蓋印至本律師處登記以便核算特此通告　事務所愛多亞路卅八號四樓　電話一三三〇一

永大昌五金號警告金志慶（又名志仁）

昨日出走後至今未見回店忽接來信得知汝逃遁無蹤豈能如此了結況各項賬目亦須汝來店清算所有虧空款項總有著落特登申新兩報忠告望速來店為是否則惟有報捕通緝幸勿自悞

吳經熊律師受任陳小蝶君法律顧問通告

事務所上海威海衛路慕爾鳴路西首華記路一二一號

黃宇平律師代表懸賞緝拿林紹訪

玆據當事人聲稱於民國十八年十二月之前被林紹訪以詐欺方法盜用存款數萬元潛逃無蹤業經報捕通緝在案無論何人能以其所在報告捕房援案者酬洋五百元俟緝獲以符不食言各節代表懸賞如右　林紹訪廣東人年廿八歲身材適中能操英語及滬語　中華民國十九年十二月七日　事務所四川路二一六號　電話一九五三五　戊A3394

姚肇第　范剛　陳超琛　劉世芳　律師受任甌海輪船公司暨詠福輪船常年法律顧問啓事

本律師現受任甌海輪船公司暨詠福輪船常年法律顧問如有人侵犯該公司及輪船之法益者本律師當依法盡保障之責特此佈告　中華民國十九年十二月八日

姚律師事務所小西門外學潔里口南六四〇號　范律師事務所四川路七十二號電話一五八六九號　陳律師事務所四川路七十一號電話六〇四二六號　劉律師事務所四川路七十二號電話一五四一三號　甲A4843

律師戴天球代表陳宋麗諧聲明分析特留遺產

玆據當事人陳宋麗諧來所聲稱於本年十月二十六日與西邊老太太郭太太立分書將特留遺產按房分析各方對於分得之遺產應自由使用收益處分無論何人及何方所為行為皆不得干涉各點分別聲明於分書並委托貴律師在場證明聲請江都縣法院核准備案外玆委托貴律師代表登報聲明等情前來據此合為代表登報聲明如上

王建績　王建航　律師受任源通魚行暨經理張志勝君股東水嘉寬等常年法律顧問啓事

本律師受源通魚行經理張志勝君及股東水嘉寬等聘為常年法律顧問嗣後如有侵犯該魚行及張經理暨水股東等之信用名譽財產營業及其他任何法益者本律師當依法保障之責此啟　事務所北京路一〇六號　電話六四六〇一號　乙A6717

姚勵建律師代表傳福公司重要聲明

據當事人傳福公司聲稱敝公司出賣傳濟里房屋訂約於六月間至交割期係八月底所有房票自須於交割後方能移交新業主此係上海商場通例本無足奇該房客聯合會前托律師登報稱敝公司出賣房屋為最後之聲明嗣後再有對方任何啟事恕不置理等語前來據此合為代表登報如上　事務所香港路四號銀行公會二樓　電話一六〇五八　乙A6633

宋銘勳律師代表蘇州大源造紙股份有限公司通告

玆據大源造紙股份有限公司來所聲稱本公司於本年十一月九日股東會議決改組與大中華製紙有限公司無涉已由大源公司股東馬衡之等擬訂辦法負責分別清理所有以前大源公司一切債權債務概由改組者應於十日內登報聲明逾期即當與黃亮君等會商改組特此通告等情前來據此代表通告　事務所上海四川路一一七號　蘇州夏侯橋一一號　電話一二三五六一號　乙A6707

陳家蔭律師代表萬全昌茶葉號宣告清算及招盤通告

玆據萬全昌茶葉號主胡張氏聲稱該號近以營業不振虧負甚鉅無法維持營業不得已忍痛宣告清算以資結束並將該號招盤等情前來特此通告凡對於該號享有債權者請於登報日起十四天內携帶證明文件來本律師事務所登記以便分配逾期即依法辦理如有人願盤受者亦限於十四天內將所欠該號債務人等亦限於十四天內到本律師事務所接洽特為通告如右　事務所北河南路四號　電話四五九二五號　中華民國十九年十二月十日　乙A6636

上海會計師公會會員　公平會計師事務所　潘肇邦會計師為長發大旅社召頂或盤通告

查本會計師受任辦理法租界新永安街長發大旅社召頂或盤事宜凡有意承頂該旅社生財裝修者請惠臨本會計師事務所接洽可也特此通告　中華民國十九年十二月九日　事務所河南路七十四號公平事務所　電話一五三三八一九

交通部布告第二號

為布告事查商船職員證書發給章程施行後船員請領證書業經四展期至本年十二月底為止茲據川江航務管理局呈稱川省距京窵遠往返需時領證期限可否特予展限等情到部查該局所稱各節尚屬實情應准再予展期一次至二十年六月底為止期滿不再展限凡具有船員資格者務於期內迅即遵照定章呈部請領證書以便服務勿再遲延自誤除分令外特此布告　中華民國十九年十二月六日

軍政部總務廳啓事

啟者敝部部長何現已回部視事定星期二五兩日下午二時至三時為在部會客時間謹此佈　聞諸希　公鑒　戊A6443

軍政部遷移啓事

本部及總務廳陸軍署定於十二月六七兩日遷入三牌樓新屋辦公此後嘉賓蒞止及文件投遞統請轉至新遷地址為荷　戊A3380

財政部佈告第　號

為佈告事照得河南鹽務處現經改為河南督銷局凡行銷豫省境內之鹽不分蘆淮一律每担收銷稅二元五角原有食戶捐及各項附加概行免除業由本部咨請河南省政府查照並令行河南督銷局遵照辦理在案嗣後除銷稅外如有巧立名目征收附規者一經調查確實或被商民告發定行依法嚴辦不貸此佈　部長宋子文　中華民國十九年　月　日

中國國民黨中央執行委員會秘書處通告

查本會廣播無線電台現須建築首都江東門外新台機房廠房及打樁暨裝置四百尺高之鐵塔兩座等工程凡各地殷實而富有經驗之營造商如志願投標承包或分包建築者均可帶同證明文件及押圖費一百元（於繳還圖說時退回）於十二月十五日起至二十五日止除星期日外親至本處庶務科填開會辦工程略歷繳領投標章程及圖樣說明書標單等項詳細閱覽估計承包價額完工期限照章投標聽候選擇可也特此通告

南京市工務局招工投標開鑿自流井展期廣告　工字第八十六號

為通告事案查本局前擬在京市古林寺新住宅區內開鑿自流井兩口於本年十一月十四日登報招商投標在案茲查是項投標期限已滿而應投者數頗寥寥茲特展限兩星期自登報日起至十二月念日止為截止時期凡有志願承辦此項工程者仰仍前往上海河南路轉角中國農工銀行索取章程照章投標（標封及保證金由該行代轉）定於十二月念日在本局當眾開標特此通告　乙A0056

民國二十年全國運動大會籌備委員會招標承造首都運動場工程

本委員會現擬於首都中山門外總理陵園內靈谷寺前面建築鋼骨水泥大規模之運動場包括田徑賽場游泳池棒球場籃球場網球場排球場足球場各一座及其他附屬之馬路溝渠橋梁等工程價約數十萬元招商承造凡有殷實資本富有經驗願投標承造此項工程者請開具會造各項工程略歷連同證明文件自十二月十三日起至首都中山門外本委員會辦事處或上海仁記路三十五號二樓基泰工程公司領取圖樣說明書及投標章程標單格式等件並隨繳保證金三千元押圖費三十五元限於十二月二十九日上午十二時以前遞交首都中山門外本委員會辦事處標函須用火漆固封加蓋圖章並於封面上書明「標函」字樣投標日期截止後一星期內由本委員會開標決定得標人委員會有選擇任何一家得標之權不必以最低標價為準未得標者憑所發收據持向原繳款處將保證金領回押圖費概不發還特此通告　乙A3560

敬告公共租界自來水用戶

為通告事所有英商上海自來水公司於本年九月一日起徵收附費二成半一案本會代表會議根據審查該公司賬目報告書議決該項附費不予承認與工部局交涉並經執行委員會議決通告全體用戶在交涉未解決前所有水費（即八月份以前之價）付給如確因不照付附費而被斷水者請即報告本會是要特此通告

上海租界納稅華人會啟　民國十九年十二月八日

杭江鐵路工程局招商承辦釘道工程通告

本局蕭山縣西興江邊起至諸暨止約有六十餘公里釘道工程凡各包商對於上項工程具有確實經驗工作能力情願承攬包辦者自十二月五日起至十二月十一日止可逕來杭州裏西湖本局考工股領取詢價單承攬格式及釘道工程說明書詳細估價按式填寫投交本局以便選取此佈　乙A6514

上海中華書局 冬至新年用品 大廉價

項目

美術賀片	屏聯膀幅	自來水筆
做宋名片	墨跡書冊	金銀鉛筆
儀器文具	兒童讀物	風琴唱機
中西信封	各種玩具	各種日曆

廉價辦法

一、屏聯膀幅名人墨跡書冊照實價八折裱工九折
二、儀器文具卡德自來水筆活心鉛筆彩鳳牌風琴留聲機兒童玩具各種日曆等均照實價九折至六折
三、冬至賀年卡定印仿宋名片賀年片信封等均照實價九折（新年印件擁擠定印請早）
四、兒童讀物（小朋友等）均照實價八折
五、此項辦法以上海總店門市現購爲限

十二月八日起 三十一日截止

（庚201）

中華書局獨家經理

美國製造 卡德自來水筆 案上筆座 活心鉛筆

各號新式美麗珠光筆現已到齊

自來水筆與時錶，均是人人懷中必備之品。種類既多，選購宜慎。自來水筆當以卡德氏出品爲最精良，最堅固。筆夾則永遠不變，筆尖則書寫流利，久用不壞，洵非別種可及；比較便知，非虛語也。欲以禮品餽贈親友，能留永久之紀念者，惟有卡德自來水筆最爲相宜。價目表索閱卽奉

中華書局 特價字辭典

新式學生辭林 全一冊 精裝定價二元特價一元三角 並裝定價一元六角特價一元（郵費一角一分）

新橋字典 萬國鼎編 定價四元半 布面精裝一冊 特價二元半（郵費一角二分）

中華萬字字典 沈鎔 定價六角 並裝一冊 特價四角（郵費一角一分）

英華萬字字典 陸費執編 精裝一冊定價九角特價六角 並裝一冊定價六角特價四角（郵費八分半）

中華漢英大辭典 陸費執 嚴獨鶴主編 布面精裝一大冊 定價八元 特價六元（郵費一角二分）

特價十二月底截止 庚（175）

中華書局 教育叢書 比較教育 常導之編 一冊一元

本書分論俄、意、奧、土耳其、丹麥、日本、瑞士、比利時、八國之最近教育狀況，多爲不經見之材料。對於各國之教育行政、學制組織、師範制度、中小學師範學校等各節，尤爲注重。並附有各國教育行政系統圖，學校系統圖多幅，各國各種學校課程表及各項統計表，亦皆彙編列入。

教育叢書 教育行政大綱 常導之編 二冊二元

（庚199）

文明書局新年用品大廉價

本局出版圖書照平時折實價再打八折
文具儀器及外版圖書照實價再打八折至九五折
日期：十二月一日起至卅一日止
地址：上海南京路中市總發行所

（午47）

中政會通過二屆立法委員人選◎商震徐永昌由太原赴津◎鄧英被蔣扣留◎收回滬烟沽水綫問題已告解決◎（見國內要電）軍縮籌備委員會閉會◎波蘭新國會成立◎（見國外要電）熊式輝傷勢減輕◎（見本埠）

命令

【南京】國民政府十日令、考試院秘書代理秘書長許崇灝、著毋庸代理、此令。又令、任命陳大齊爲考試院秘書長、此令。

國內要電

中政會昨開會

決定二屆立法委員人選

【南京】十日晨八時、中政會議、出席委員胡漢民·戴傳賢·孫科·宋子文·林森·王寵惠·邵元冲·李文範·王伯羣·王正廷·馬超俊·陳立夫等、胡漢民主席、討論事項、㈠立法院提出二屆委員人選案、議決、名額仍定四十九人、除將未到任及已辭職之八委員、改由朱履龢·劉師舜·史維煥·張默君等八人充任外、四十一人、均照舊、即送國府明令發表、㈡中政會各組特務秘書案、議決、原則通過、人選有部者、由各部政務次長充任、無部者、由各組自定、最後對四中全會交議各案、亦有討論、至十時許始散會、（十日專電）

蔣主席即赴漢

鄧英被扣解除兵權
林支宇因暴疾而死

【南京】南昌電、蔣十日晨十一時、召張輝瓚·公秉藩·鄧英談話、蔣詔吉安失守、鄧須負責、應將軍權交出、隨命扣留、鄧刻在扣留中、但似無危險、蔣定十日離南昌、逕赴漢、不往廬山、并將不赴長沙、由何成濬邀何健到漢面談、（十日專電）

【南京】南昌電、贛省委林支宇應蔣宴、正將有所報告、因疲勞氣塞倒地、抬往邵力子周佛海寢室、針治無效即死、（十日專電）

【漢口】何成濬十日京返、聞十一日由潯改乘軍艦返漢、準十二到、（十日專電）

【南昌】蔣八日申視察省黨部省政府、定十日赴廬山、休養一二日、再赴鄂湘、（九日專電）

【南昌】魯滌平昨宴何邵周等、何頃電令三省各部、如剿匪不力、放棄城池、即以軍法從事、（九日專電）

【南昌】全市教職員學生及八十一縣代表、今再向蔣請願、（九日專電）

【南昌】蔣今宴何成濬、（九日專電）

【南昌】朱魯兩總指揮張鄧各師長商剿匪軍事、（九日專電）

【南昌】張輝瓚·公秉藩·鄧英等師長、今已趕到、列席軍事會議、（九日專電）

【南昌】旅贛福建同鄉請願團代表鄭仲武·賴維因等率同鄉數百人、於九日在總部行營請願、并提出要求四項、㈠懇派大軍入閩剿共、㈡賑濟閩省災民、㈢豁免匪區一切賦稅、㈣改善民團及土著軍隊、蔣因召集軍事會議、無暇出見、派秘書柴祖蔭代表接談、當向大衆報告、接受各項要求、旋整隊往謁六路朱總指揮、請其馳赴閩中剿匪、爲桑梓造福、（十日專電）

朱彭流竄閩邊

十軍克黃安縣城
李覺部克復津市

【漢口】軍訊、朱德由贛宜黃南豐黎川竄閩北、已由劉和鼎周志羣盧興邦協同堵剿、彭德懷由贛寧城·石城·瑞金竄閩西、蔣令張貞由漳州開龍岩堵剿、聞蔣將任朱紹良爲贛閩綏靖督辦、（十日專電）

【漢口】第十軍九日克黃安縣城、（十日專電）

【長沙】李覺電、九日申、克復津市、解澧縣圍、賀匪北竄、石門可下、（十日專電）

【長沙】陳光中部佔古港、王東原部克獻鍾、同向贛邊推進、（十日專電）

【長沙】何鍵請中央撥善後公債三百萬、清理軍費、（十日專電）

【長沙】清鄉部延長六個月、成鐵俠旅開省彈防、（十日專電）

【漢口】湘訊、顧家齊部及川軍已進駐石門、陳渠珍·周燮卿八日進駐澧城、李覺進駐臨澧、賀匪回竄津澧被張英部擊潰、蔣光煦部奉令由春和推進、與贛軍會剿、由九路軍接防萍鄉、（十日專電）

邵元冲升任考選會委員長

【南京】聞考選委員會委員長戴傳賢、向中政會辭職已准、並聞遺缺以副委員長邵元冲升任、所遺副委員長職、以王用賓繼任、（十日專電）

元旦日大赦案

司法院擬定大赦範圍

【南京】元旦大赦案、業經中央交由行政司法兩院、審議進行、現司法院已將大赦範圍初稿擬就、規定㈠背叛黨國之元兇、㈡共產黨、㈢有賣國行爲者、均不予赦免、連日已由兩院各派參事二人、開始審議、並定本月十五前辦理完竣、呈報中央、轉送立法院討論後、即於明年元旦頒布、（十日專電）

水綫廢約會議

滬烟沽水綫定期移交

【南京】水綫廢約會議、十日下午三時、繼開會議、我方提出收回滬烟沽水綫問題、經長時間磋商、始得解決、定本月二十二日、將該水綫移交我國接管、至其他各問題、如訛滬查地機、福滬水綫、歐洲日本報價等問題、亦有討論、尙無具體解決辦法、公司代表、擬休息一二日、再舉行會議、（十日專電）

商徐赴津謁張

商晉綏善後問題

【太原】商震徐永昌十日偕隨從七人離并、轉道謁張、商晉善後事、（十日專電）

【北平】徐永昌得趙戴文電述閻意、促其帶病來津謁張、始於十日早啓程、午抵石莊、適平漢車已過、須明晨可往豐臺到津、晉綏善後、張徐將當面解決、聞張仍盼商震亦來共議、（十日專電）

【北平】張出關展期、半爲候商震、聞商即可到、現商徐等皆盼蔣張對馮殘部及孫殿英等駐晉雜軍、有調離辦法、俾輕擔負、且減騷亂、至晉軍各部善後、則認爲比較好辦、（十日專電）

【北平】張昨接見平商會高倫堂等六代表、對所請維持北平諸項全接受、謂必盡力而爲、幷語劉不同等、謂津黨政融洽、足爲各地模範、經費已飭市府按月照撥、（十日專電）

張次要隨員、昨已返瀋、（十日專電）

閻眷屬已抵津

【天津】閻之三夫人二公子大小姐、經東北第二軍部副官金畏三之保護、九日晚由石家莊專車、十日晨七時四十分抵津、寓日租界伏見街十四號、隨從二十餘人、寓秋岳街二十四缺地一號、閻確已移寓伏見街十四號、並裝電話及無線電、日工部局除派便衣偵探常川守望外、日警官每日亦躬往巡視數次、甚盡保護之責、據其隨員談、閻既離開軍隊、對時事萬分消極、每日看佛書、與趙戴文談禪理、大有超然物外之概、閻以在野之身、在津多住幾天、似屬不妨、隨員已趕製西服、準備赴日、行期未確定、（十日專電）

【太原】閻電召張蔭梧赴津、偕同放洋、張即離并、（十日專電）

莫氏返國原因

俄方欲擴大會議範圍

【南京】外交界息、莫德惠去國之初、原定與蘇俄討論東路問題、將復交通商等問題、同時擴大會議範圍、莫以事先毫無準備、實有返國請示必要、現外部已去電、准其返國一行、在其返國期內、所有中俄交涉事宜、已暫定以首席委員劉澤榮負責進行、莫返國路程、將先由莫斯科赴哈爾濱、再由哈赴瀋謁張後、即來京向中央請示一切、假期約一個半月左右、（十日專電）

裁厘後之各稅

【南京】財部爲實行裁厘、決將通過稅改爲特種消費稅、生產稅改爲出廠稅、銷產稅改爲營業稅、關於海關稅內此口至彼口稅、常關稅、內地郵包稅、火車貨捐等、皆具有通過稅性質、爲厘金變相、亦當次第裁撤、據最近非正式調查、蘇浙皖閩贛五省厘金歲收、約有二千八百萬、辦特稅、約可收一千六百萬、相差約在一千二百萬之數、其他各省、尙無調查、（十日專電）

最良國貨 造血强壯補品
LIVEPHOR
利服爾
[illegible]
上海虹口南市西橋首 福康西藥店發行

痰多如何辦法
痰敵藥片
乃二十世紀最靈效之化痰神藥
能使多量之積痰·頑膩之惡痰·以及致病殺人之癆痰·立皆化爲清水·而悉數消滅之·永無痰患也·
大瓶二元內一百廿片● 小瓶一元內四十八片
上海四馬路 中西藥房發行

駐滬丹陽綸昌綢莊鳴謝祥泰保險公司賠款迅速并遷移啓事

敬啓者敝莊向設南京路冠芳坊內營業不料於十一月廿一日後間忽告失愼波及敝莊一部份幸早由沈觀成先生經手向齊安祥泰二公司保有火險出事後經該二公司派員勘明損失如數賠償毫無異言足見該二公司信用可靠沈先生辦事迅速敝莊領款之餘感激無既謹此鳴謝外本號時蒙各界公道素荷寶號同聲讚譽以致營業日盛原處房屋一時既難修理且又不敷應用現已移居天津路中福綏里口六十七號門牌營業此佈告 專辦小莊發行丹陽綢及明華葛精選貨良取價廉
綸昌綢莊謹啓 電話一八八二〇

法令週刊

二十四期特大號

登刊　民法親屬　民法繼承　條文

另售實洋一角　定閱概不加價

上海法學編譯社出版　會文堂新記書局發行

上海亞東圖書館特價

△特價至國曆一月底止　△郵費照定價加一成多退少補　△尚有新出及重版書三十二種一併特價發售

（標點分段的舊小說）

紅樓夢（十一版）……洋裝四元二角，平裝三元三角

水滸（十二版）……洋裝兩元二角，平裝一元八角

儒林外史（十三版）洋裝一元六角，平裝一元三角

西遊記（六版）……洋裝三元二角，平裝兩元五角

三國演義（七版）洋裝兩元八角，平裝兩元二角

鏡花緣（六版）……洋裝兩元二角，平裝一元六角

水滸續集（五版）……洋裝兩元三角，平裝一元七角

三俠五義（再版）……洋裝兩元七角，平裝兩元一角

兒女英雄傳（三版）洋裝兩元六角，平裝兩元

老殘遊記（六版）洋裝八角，平裝五角

海花上（再版）……洋裝兩元一角，平裝一元五角

官場現形記（再版）洋裝三元，平裝兩元四角

特價書目函索即寄

（16）

英文民族週刊

THE CHINESE NATION

第一卷第二十六號

定價　每期二角　全年七元　國外十元　郵費在內

要目

▲社評　▲眞新之國際無線電台　▲國聯之法院　▲依法外移民　▲整理內務之國　▲美國之職務　▲蔣總司令赴贛　▲監察院　▲國定新稅　▲立法院之成績　▲會討論銀價之低落　▲專著　▲外國來華之商業　▲中國革命之政府　▲澳洲與著作家論　▲西方經濟　▲商業評論　▲中報（續上期）　▲對華之態度 P. M. Linebarger, Jr.　▲建設述要 G. M. Hervey　▲讀者論壇　▲一週大事 L. H. Gabb　▲書籍評述 王寵祥

經售處　各省商務書館　各大書坊

發行部　上海九江路一號C字四樓

中華民國二十年曆書再版出書

上海市政府印行　上海市社會局編

本曆書初版三萬冊未及旬日銷售一空當即再版各大坊代售書內容詳盡通常曆書所有者均備凡趨吉避凶之說一律刪除界人士所宜備之要書也各界如有需要請向上海市社會局接洽特此廣告

ZA6835

政法公牘研究社徵求社員

法學編譯社附設

宗旨　在函授一切狀詞及公文撰述方法並特注重手續講義雖無師可以自通新訟

入社利益　●學生時代可爲法官律師之預備　●工商各界可自得法律上之保障　●機關職員可以幫辦文牘　●指導員皆政法專家與著名律師

附郵索章　上海博物院路四號

鄞東潘火橋蔡氏旅滬同宗會十週紀念徵求會員大會啓事

逕啓者本會成立以來十載於茲現定國曆二十年元月一日假寧波同鄉會八仙大會堂舉行十週紀念並徵求會員凡我蔡氏同宗在滬者均請於下列各處報名 ●冷記路口蔡康記錢莊 ●虹口乍浦路角敦厚銀行 ●天潼路中蔡仁茂號 ●新記浜路口蔡鑫勝號 ●鄧脫路同春坊蔡協震號 ●利號 ●愛多亞路三德里口蔡裕興號 ●東有恆路通州路蔡乾順號 ●歐嘉路中蔡元茂號 ●法租界木行 ●英租界南京路拋球場蔡同德堂 ●三茅閣橋東首蔡義和號 ●閘北寶山路中蔡宏茂號 ●南市老西門中華路蔡信茂木行 ●貴州路小菜場蔡康源號 ●大東門內蔡嘉路蔡同和號 ●永生祥號 ●中蔡鑫安寺路蔡鑫記藥房 ●楊樹浦蔡吉莊 ●利

ZA6746

上海市冰鮮魚行同業公會遵用國曆年終結帳通告

逕啓者商家結帳應用國曆年底須依照年內收帳款付賬結束爲特登報通告務於國曆年內從速準備望勿稍涉遊移是所切禱本業奉政府通令自應遵照辦理現距法定結束日期爲日已屬無多殊恐各同業及往來寶貢各主顧惑抱觀望以致坐誤結束

ZA6796

上海滬甯蘇三幫鮮肉業同行爲來源稀少存本激增請主顧結賬時原諒緊要啓事

逕啓者我甯滬蘇三幫鮮肉業同行在滬經商向採薄利主義祇求餬口不圖發達得能勉力維持於顧已足詎自年來江北產地迭遭匪禍豢豬之家遠避日多尤以本年爲來源最淡之年卒成供不應求之勢物以稀爲貴本爲經濟原理而存本之激增幾及一倍有奇照例可以公議增價乃因吾業散處全滬集議不易只有節省開支勉力維持奈存本一經加增迄無回落之望有與各菜館飯館及包飯作廚房等訂約交易者更屬吃虧甚鉅値此將屆結賬之期誠恐各主顧不明內容任意折算或竟故意稽延益陷吾業於困境用將吾業痛苦陳請各主顧於結賬時格外原諒爲荷諸祈公鑒

ZA5865

上海市木業同業公會國曆年終結賬通告

查商家結賬概用國曆業奉政府三令五申現屆國曆年終即特登報通告請各主顧屆期結付幸勿推諉是禱 會址南市生義弄一三〇號

上海市參燕同業整理委員會國曆年終結帳通告

爲通告事本業年底總結帳業經議決遵照國府政令於國曆年終一律結清所有各寶號與敝同業往來貨款務各遵照奉行深恐仍沿舊習妨礙結帳特此登報通告尙祈照諒

ZA6757

上海市化粧品同業公會國曆年終結帳通告

逕啓者查本業本年度結賬業經遵照國曆辦理而年關又奉政府明令概須於國曆年終收帳結束之期凡我同業自付帳款總用結賬特登報通告我業本外埠來往各商號務請一體遵照勿抱觀望是爲至禱　再者本會以原有房屋不敷應用業已遷移南京路民永里三七二號照常辦公電話爲一六七九八號合併附告諸希查照

ZA6763

上海呢絨同業爲遵照國曆年終結賬通告客戶

逕啓者國曆年終結賬經政府嚴令通行我同業自應遵辦現在年關已近錢業方面緊催結束所有應收賬款自當同時補結誠恐各寶號未及週知特此登報通告務請各寶號於國曆年終一律結束是所切盼

兆記　裕昌祥　聯興　榮昌祥　順昌　王興昌　元大　王順泰　裕昌泰　順興昌　陳福記　福順　泰昌　安升昌　公和　滋源　協錩　升大　餘記　楚傳　仁生　公益　泰昌公司　同業公啓

杭州上海胡慶餘堂雪記藥號廣告

本堂設廠西湖之旁採取靈泉杜煎虎鹿龜驢霞天毛角鹿腎等諸膠採辦各省道地藥材虔製丸散膏丹如人參再造丸大補全鹿丸聖濟活絡丹茸桂百補丸參茸鹿茸丸並新增十全大補膏等尤爲冬令必需之品厚荷各界推許爰自營勉以副雅意

杭州大井巷　分設上海北京路石路西首　外埠郵購當班回件　電話六一九四九號

近有假冒牌號發現惠顧諸君幸勿受欺本堂開設杭州大井巷

杭州上海胡慶餘堂雪記藥號鄭重聲明

本堂開設杭州五十餘載分設上海北京路十有餘年近有貪利之徒影戤牌號似是而非發售各種藥品無不精選上藥彼輩祗知圖利不顧病家生命爲此鄭重聲明須知本堂除杭州大井巷上海北京路兩家外別無分出受賜顧者無任感激

杭州大井巷　上海北京路

上海姜衍澤老店發記

本堂開設小南門外已歷二百餘年新建石庫門面專製秘方採辦各省道地藥材虔製寶珍膏狗皮膏千捶膏阿魏膏杜煎虎鹿龜驢陳膠婦女白帶丸著名人參再造丸外埠戳記所分設凡有招牌仿冒者一經查明決不寬貸近有狡猾之徒私造假貨以低價亂售或在本埠或在外埠但知假賤不知有認只有小南門一家並無分出門牌四十五號

有欲知眞僞須認明發記二字爲要倘蒙來函亦請書明發記字樣

A乙1164

介紹儒醫李味齋先生

[illegible]

勝扇紙貨增價

逕啓者邇來百物昂貴紙價飛漲本同業公會議決自國曆十二月一日起紙貨一律增加二成以維血本各處主顧諒是幸

上海市勝扇紙貨同業公啓

A3420

秘製名酒「百麟地」問世大減價

本公司特聘名師精釀百麟地一種二百年前山西汾酒之遺法採取各省名產補血香料以暖胃活血精神冬令飲之可以强身益壽特備樣品本埠函索即寄更將定價八折以嘗一試口福是幸

定價　百麟地大瓶二元小瓶一元二　多參蘭大瓶二元小瓶一元

新閘路福康里六號　電話三五四一七

上海狄康釀酒公司謹啓

強華公司在南京開設分行啓事

本公司專售上等運動器具并英國敞形牌手提唱機等貨久蒙各界贊許茲爲便利江南一帶顧客起見特在首都中山路法院對面西式洋房開設分行現已開幕敬請各界賜教爲盼

上海四川路二一四號強華公司謹啓

A4443

上海愛多亞路三茅閣橋　大陸福記飯店

擇於國歷拾弍月十一日正式開幕　廉價壹月

敬請各界惠臨參觀並乞指導不勝歡迎

電話六一七五五·八　電報掛號三一六二

經理王福興謹啓

上海襪店

（開始營業）

名廠絲襪特別大廉價

搜羅名廠絲毛線襪選辦日用各貨　開幕大犧牲　定價特別低廉　歡迎比較　購請從速

地址　大馬路虹廟東首（冠生園對過）

各地蘇布商公鑒

敬啓者小行現受英國綸蒙廠（SAMUEL LAMONT & SONS, LTD.）委託担任上海獨家經理該廠各種出品並備有白蔴布現貨尺寸俱全如蒙賜顧請移玉小行面洽無任歡迎之至

英商仁德有限公司啓　上海博物院路十五號　電話六七五七九

A乙6063

中法藥房冬季大廉價大贈品

國曆十二月一日起廿一天

舉凡冬季補品若艾羅補腦汁雙獅牌麥精魚肝油黃雌雞汁百補牛肉汁等化粧品若孩兒面蜜香水等糖果部新添發售洋酒罐頭食品洋酒部分有法國名廠五十年陳七星白蘭地酒以及各項罐頭食品衛生糖果等一應廉價外加精美有用贈品良好機會十分便宜務希各界聯袂惠顧爲勝歡迎之至

北京路總店　三馬路老店　中虹橋分店　靜安寺分店　十六舖分店同時一體舉行

時評

◉第一次世界航空安全大會

今日世界社載巴黎訊、法航空部宣布自十二月十日至二十三日開第一次世界航空安全大會、有四十國政府代表及專家發明家列席、凡各種飛行器如高空飛機水面飛機氣球飛船皆在考慮之列、法政府希望大會結果能使航空安全之保證提早十年實現、而目前所最主要者爲安全下落傘、大會任務在創設一永久團體、以研究各方面之安全及協力合作方法、此項機關將設於巴黎、已有二十三國之元首允許爲發起人云云、是舉也、誠今日航空界最需要之事矣。

自來機器事業之進步、第一在發明、第二即在求安全之道、以交通界言、如輪船鐵車等、在從前甫經發明試行之時、以設備未周、訓練未熟、經驗未深之故、不能無危險之事、起於倉卒、其時人民信仰未深、又見發生危險、遂致有動色相戒者、幸當局於發明而後、即繼以研求種種安全方法、盡力以彌補其缺陷、使無意外之危險發生、國人懷疑之心、遂亦日漸冰釋、此所以未成進步上之阻力也、飛行器之發明雖亦已久、然至近年而始極盛行、一切保護安全之方法、倘未能進於周備、故飛機失愼之事、時有所聞、日前英飛船之失事、爲世界一大慘劇、今我滬澳航空公司飛機之失事、事亦甚慘、是可知研究所以安全之道、實爲今日航空界萬不容緩之舉、而法國航空部適於此時召開第一次世界航空安全大會、合世界各國之專家發明家、同心協力以考求保障安全之各方法、其有裨益於將來之航空界必甚鉅、大則斯會之設、詎非世界航空之福音歟。

國內要電二

中央方面商議法權交涉方針

［南京］關於各國法權案、因多數仍意存觀望、以致毫無進展、現中央方面、爲謀達到早日撤廢目的起見、昨曾一度商議、並定於下週再詳擬具體交涉方針、俟完全決定後、即於元旦公布、（十日專電）

重光葵訪外王商談解決甯案辦法

［南京］重光十日晨由滬抵京、下午三時赴外交官舍、訪外王、開對解決甯案辦法、有所談商、關於收回漢口日租界及中日法權問題、聞亦外王提出、但重以未接訓令爲辭、並未多談、對中日債務問題、亦未提及、（十日專電）

陳濟棠擬調李師增防北江

［香港］陳濟棠擬調李師一部或全部、增防北江、本人亦擬赴北江一行、香師張達旅、奉令開閩贛邊堵共、（十日專電）

［香港］南雄縣黨部庚電省、共匪逼城、危在旦夕乞援、（十日專電）

南雄黨部電省告急

閩剿匪軍先在適中集合

［香港］贛南共匪有竄粵勢（十日專電）

［香港］航空署十日派可塞機赴大庾、信豐、偵察匪蹤、（十日專電）

［廈門］四九師剿共部隊、連日自漳出發剿共、前敵指揮楊逢年、十日亦出發適中、閩剿共軍將以適中爲集中地、向龍巖

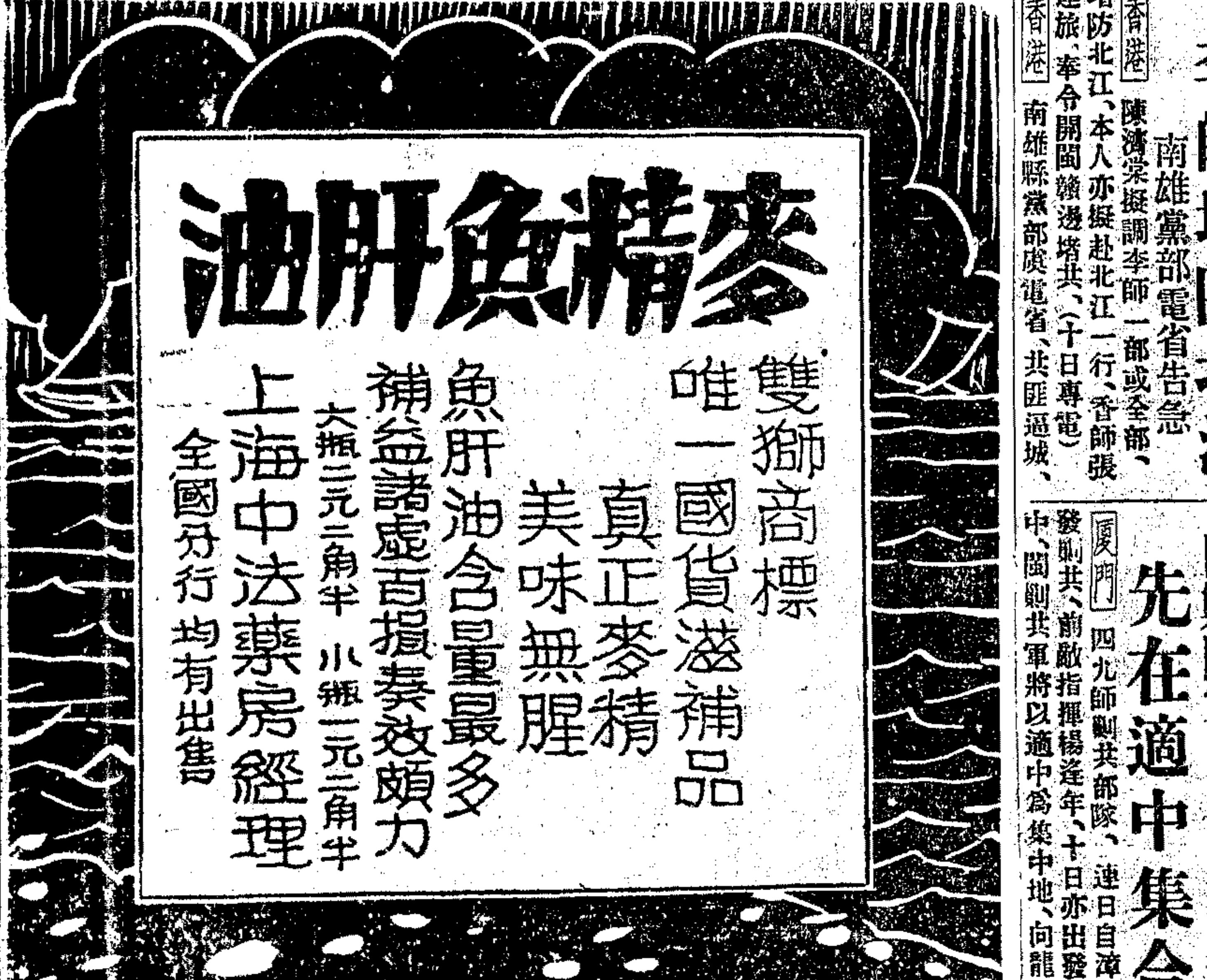

元旦閱兵典禮
籌備處首次會議

推進、（十日專電）

［福州］省部調撥、來有延宕消息、朱紹良以毛師將抵閩邊、亦電省府請催調、（十日專電）

［福州］閩北剿匪先遣隊長黃其潤、被護兵槍殺、職由支隊長張雄南代、（十日專電）

［福州］屏南土匪竄政和·鐵山村·筠竹坑·均被焚殺、（十日專電）

［南京］民國二十年元旦閱兵典禮籌備處、八日午後、由國府典禮局召集各機關代表、開第一次會議、主席舒石文、報告民二十年元旦閱兵大典、已奉蔣諭、核派敎一師爲受閱部隊、馮軼裴爲指揮官、繼討論、㈠閱兵場所、決在飛機場舉行、遇雨暫改在國府大門外、㈡時間決請示主席定之、㈢禮場設備、決由敎一師派員會同府總務局辦理、觀禮台以棧窗爲主、㈣部隊編配、決請馮師長編配、馮報告、照歐洲一師編製、約定步兵三師、砲二團、騎一營、工一營、坦克車一營、二十四輛、通信隊一隊、軍樂隊四隊、㈤招待、決由各機關各派四人辦理、外賓由外海兩部擔任、㈥警備、決由警廳衛戍部擔任、㈦庶務、決府總務局擔任、㈧飛機參加、決航署擔任、㈨民衆團體、決市府擔任、㈩調查後、發觀禮證、⑪禮砲決海部及要塞司令部、照規定辦理、⑫文武官服、決參加參閱部隊着呢服、騎兵佩刀、參加典禮之高級武官、亦着呢佩刀、文官藍袍黑馬褂、外部人員着大禮服、海部人員着海軍制服、⑬口號、決函中宣部製就備用、⑭掌旗官、決由敎一師預備二三人、（十日專電）

新疆專員獻玉

［北平］新疆獻玉專員廣祿、即由津赴京、攜該、此來係經西伯利亞、歷時經月、且備受俄人麻煩、現新省正測勘由迪化經綏遠鐵路線、俾與平綏路銜接、此事關係國防、及內地與新疆交通極鉅、新省各地、已經無綫電臺、全省有長途汽車二百輛、金樹仁此次并命彼在津購汽車一批運新、但每車價值三千者、經西伯利亞、須納稅四千元、廣在津已見張、（十日專電）

王金鈺部接防新鄉

［南京］鄭州電、第五路王金鈺軍、連日出發新鄉、接二十六路孫連仲防地、石友三全部、退駐邯鄲、河南境內、已無石部一兵、（十日專電）

徐蕭兩師聯絡剿匪

［南京］漢電、大金山之匪、經猛烈轟擊、已向東北竄去、徐源泉師王旅、九日進佔鷄爪山·羊角山·謝店·尹家河等處、所部已與蕭之楚得聯絡、（十日專電）

梁冠英視察揚州匪區

［南京］梁冠英九日由淮安赴揚州一帶、視察匪區、計劃分剿潛匪、（十日專電）

朱家驊定期就校長

［南京］教部接朱家驊電稱、准二十日到京、就中大校長、教部已令中大知照、（十日專電）

張難先定明日履新

［南京］張難先因浙省府迭電催促、定十二赴浙履新、（十日專電）

府令籌組陸軍整委會

［南京］府令總部參謀本部訓練總監部軍事參議院、軍政部等機關、籌備組織全國陸軍整理委員會、（十日專電）

稅務整理研委會成立

［南京］財部稅務整理研究委員會、十日正式成立、以關務署長·鹽務署長·統稅署長·印花烟酒稅處長、總務賦稅會計關康誠辦各司長爲當然委員、並派蘇仙·楊嗣·黃開恩等、爲專門委員、定下週召開正式會議、討論進行事宜、（九日電）

百齡機
第一期動物實驗之報告

有母兎於本年二月初。產子七頭。生後四十日。擇其體重彷彿者四頭。雌雄各二。分爲甲乙兩組。甲組飼以普通食料。乙組於食料中加入百齡機。曾經預定十八星期。計算體重增加率。得如下之試驗結果。

組類／驗別	甲組	乙組
試驗前之體重	此組有牝牡兎各一。牝兎重四百瓦。牡兎重四百又八瓦。	此組亦有牝牡兎各一。牝兎重四百又五瓦。牡兎重四百又二瓦。
試驗用之飼料	每日分早午晚三次。飼菜蔬。白米。脂肪等之混合食料。	飼料與甲組同。惟每次加入百齡機三分之一片。
試驗之經過	牝兎於試驗之第四星期。患維太命缺落性脚脈。二日間治愈。	二兎均好睡好食。呈種種發育上之健康狀態。
試驗之結果	滿十八星期。牝兎重一千一百十瓦。牡兎重九百十瓦。	滿十八星期。牝兎重一千四百廿四瓦。牡兎重一千四百三十二瓦。
平均結果	十八星期後。乙組二兎。因飼料中加有百齡機。體重勝甲組七百五十五瓦。	

實驗證明

（一）飲食中缺乏維太命。不可不服百齡機以補足之。

（二）體重爲强健之表示。服百齡機。可以大增體重。欲謀强健者。不可不常服百齡機。

（三）百齡機可以增加發育。發育時期。更不可不服百齡機。

贈送康健指南　承索即寄　附郵五分　開明姓名詳細住址剪寄

大瓶二元小瓶一元各埠中西藥房各大藥房以及各大商舖均有出售

上海白克路十四號　九福有限公司發行　分公司　天津　濟南　汕頭　廣州　新加坡

安東關糾紛之善後

［南京］關務署長張福運、以安奉鐵路附屬地之日鮮僑民、及駐該地之日本警察、每因小故、與安東關員、發生衝突、十日晚訪日代辦重光葵、商議辦法、經雙方約定、以後由安東關監督及稅務司與日本警察當局、及駐在地領事、隨時聯絡、以避免誤會、并分電中日各機關知照、（十日專電）

東北交委會築路計畫

［南京］瀋陽十日電、交委會近計劃三大路幹線、㈠通遼至洮南齊齊哈爾達黑河、㈡吉林經穆稜達依蘭、㈢葫蘆島至熱河達庫倫、定明春興修、經費定九千萬元、（十日專電）

鐵部誥誡所屬員司

［南京］鐵部爲整頓鐵道行政、改革各路積弊、通令誥誡所屬員司、共同恪守、㈠尊重行政系統、㈡凡事恪遵部令部章辦理、㈢改良現有狀況、圖最高效率、㈣應知對國民服務爲路員天職、㈤嚴守預算、不得絲毫濫耗、㈥恪守編制、不得濫用冗員一人、㈦獎勵廉潔、㈧不得侵吞公欵一錢、其未奉部令、不得擅購材料、㈨依照規定時間辦公、㈩不得於正當運價外、另收任何費用、倘有自惡腐化、藉位營私、准各地人民及路上員司、向部檢舉、本部并當隨時派員視察、一經查出有據、定必從嚴撤懲、（十日專電）

康藏糾紛卽可解決

［南京］康藏軍因寺廟糾紛案、發生衝突、至國府及蒙藏會、電劉文輝速行制止、劉據電覆、頃據甘孜駐軍報告、白利官兵已停止前進、遵令靜候解決、（十日專電）

職業指導機關聯合會

［南京］中華全國職業指導機關聯合會、定十四在京舉行年會、推定張忠道·劉湛恩·鄭通和等多人、爲大會主席團、京市府·市社會局·中大農學院·金陵大學·青年會等十餘機關、組織歡迎大會、定是晚招待全體代表、（十日專電）

內部派員接收衛部

［南京］內政部派總務司第一科長羅成伯、前往接收衛生部、以便直轄管理、（十日專電）

首都紀聞

［南京］中委李煜瀛定日內來京、偕蕭次瀛赴平、出席中法庚欵委員會、并着手組織北平文化指導委員會、（十日專電）

［南京］交部以商船職員請領證書、期限已再展至年底爲止、茲據重慶關呈稱、川省距京過遠、往返需時、懇予展限、特再予展限六月、至二十年六月底爲止、以示體恤、（十日專電）

［南京］鈕永建定十一日接收銓敘部、關於內政部職務、在新部長劉尙淸未到京前、將交由次長張我華代行、（十日專電）

［南京］總部令獨立旅以上部隊、設航空參謀一人、以資聯絡、（十日專電）

［南京］內政部員催各省編制省警察隊、速行取消各種雜色部隊名目、以資統一、（十日專電）

危道豐葛光庭回平

［北平］危道豐·葛光庭今由津回平、葛表示路局南遷、有三不可、本人是否就膠濟事、尙須隨張返瀋後決定、（十日專電）

駐漢美領營救教士

［北平］駐漢口美領事克拉克現赴信陽營救前在鄂省黃安被擄之美教士萬爾遜及挪威敎士德維持、又路得敎會敎士史金勒博士現正與匪商贖放事、（十日路透社電）

張學良參觀南開大學

［天津］張學良偕于鳳至及隨員二十餘人、十日晨十時參觀南開大學、並在木齋圖書館演說、勉勵學生多讀書少務外、（十日專電）

［瀋陽］財政廳長張振鷺·農礦廳長劉鶴齡·官銀號總辦魯穆庭·聯袂赴津謁張、（十日專電）

北寧路恢復四等車

［天津］北寧路爲優待貧民計、定本月底恢復四等客票車、平遼間每人五元、（十日專電）

遼省通令國歷結賬

［瀋陽］今年國歷年底、商家一律結賬、各地不得再請求展期、同時更移轉歷年娛樂、省府昨令農礦廳、分飭遵照、（十日專電）

東北講武堂本期學員

［瀋陽］東北陸軍講武堂第十一期學員、決由各部隊選送無正式出身之現役官佐入堂深造、限於明年一月內報到、再定期開學、（十日專電）

哈獄犯絕食係謠傳

［哈爾濱］日電通社哈記者造謠、七日發電謂、濱江監獄六十名犯人、因被虐同盟絕食、十日典獄長單作善邀各報記者參觀、並請駐哈日領館書記官藏本經證明無其事、該獄提四項、㈠日領道歉、㈡電通社自動更正、㈢以後不再有類此宣傳、㈣驅逐日記者出境、藏本允十一答覆、日方用意在破壞我收回法權運動、（十日電）

胡逸民等赴陝就職

［徐州］陝省委黨委胡逸民·于國楨·李範一·李宜之·李志剛·李仲三等、及楊虎城代表田毅安九日晚由京抵徐、十日晨西上、赴陝就職、（十日專電）

蚌埠育秀女校罷課

［蚌埠］蚌育秀女子中學小學學生、反對校長蔣紐秋、藉辦學斂財、貽誤青年、發表驅蔣宣言、十日下午激起罷課風潮、（十日專電）

濟南市減徵房捐

［濟南］本市住房捐減爲按租價百分之二五、舖房捐減爲百分之五、定明年一月一日開征、（十日專電）

接收青島八週紀念

［青島］十日晨十時、市府舉行接收青島八週紀念、到各界代表五六百人、由秘書長胡家鳳主席、報告紀念意義、繼由市指委秦亦文、隴路委員陸夢熊演說、至十一時半禮成、攝影散會、各機關學校、均放假懸旗慶祝、（十日專電）

四洮路火車被匪刦

［東京］昨日午後開離鄭家屯之火車在距四平街三十六哩處脫軌傾覆、乃由匪徒移去路軌一段所致、據傳傷中國搭客三十六人、聞有日本搭客六人失蹤、中國警察聞警即馳至失事地點、與刦車之匪七八十人相鬬、嗣復有救援車載警察八十名開往失事地點、該車已載遇險搭客於午夜後駛回四平街、乃悉無人失蹤、僅傚傷搭客一人、匪將搭客之金銀貴重品悉行刦去、與匪交鬬之警察、傷八名、該路現從事修理、暫停開車、（十日路透社電）

武漢破獲共黨機關

［漢口］警備部七日破獲共黨機關、搜出迎蔣符號三百份、十日將要犯劉光等八名槍決、（十日專電）

漢萬新輪案之交涉

［漢口］萬新輪案、經中日當局查勘後、日領仍函市府辯駁、市府即作第二次交涉、（十日專電）

戴季陶促金曾澄就職

［香港］戴季陶八日電金曾澄、促就中大校長、以保中央威信、（十日專電）

一日之計在於晨

語云一日之計在於晨、苟晨興而覺舌胎口苦神倦頭暈則一日之事廢矣、凡遇此種情形毋庸失望只須今晚吞服清導丸數粒使胃腸潔淨肝胆調和翌日自然輕靈爽適無往不利矣四川秀山郵局王君北雄來書云「鄙人久患便秘以致肝火上升頭痛時發遍嘗各藥均無効驗後服清導丸始得便順神清諸恙悉愈也」

清導丸性和効大粒小功宏如尊處無從購買此丸可向上海江西路四五一號韋廉士藥局函購每瓶七角六瓶三元五角郵費不取

韋廉士紅色淸導丸

PINKETTES

嬰兒却病法

小兒以乳汁爲天然食料。倘產婦身弱乳淡。不敷嬰兒吮食。營養必感欠缺。惟有令產婦常服人造自來血。以補血液。促生多量稠厚乳汁。以供嬰兒食料。直接培補產婦健康。間接使嬰兒得良好充足之乳汁。追補先天。培補後天。豈非却病法乎。家有缺乳嬰兒。盍速試之。

人造自來血

大瓶二元小瓶一元二角

上海五洲大藥房發行　各埠分店及各大藥房均售

梅毒可怕

梅毒經過第一二三期不治、則五官崩潰、臟腑損壞、生命危殆、行將成爲骷髏矣、如此可怕的梅毒、可不急謀醫治乎、

哈蘭士 內服 外搽 六零六、

治三期的梅毒、都能根本剷除、內服的專司殺滅毒菌、廓淸毒素、外搽的專司拔毒抽膿、長生新肌、內外梅毒、用此二藥內外兼治、痊愈之速、能出人意料不及、

內服六零六 每瓶洋一元七角半　外搽六零六 大盒一元小盒二角

上海四馬路　太和藥房發行　各藥房均有出售

港通寶銀行擠兌風潮

［香港］近數日內此間美商萬國通寶銀行稍有擠兌、該行在廣州之支行、星期四日亦擠兌、今風潮已息、星期一二兩日香港華人紛紛向該行提取存欵、今日人數已少、且有華人由遠縣特來此間提欵者、今晨據該銀行行長語客、謂該行流動資產極富、無論擠兌若何、不難應付、此次擠兌、乃廣州做毫洋投機之商捏造謠言、以期抑低毫洋之價所致、此間美領事今晨在各報登載通告、略謂紐約萬國通寶銀行乃美國大銀行之一、外間謠傳該行已閉、及總理自殺之說、均屬無稽之談、該行現仍照常營業、茲奉華盛頓美政府之諭、布告衆知云云、（十日路透社電）

［香港］萬國通寶銀行擠兌風潮已息、今日午後僅少數存戶、多屬鄉民、前往提欵、中外巨商皆不信關於該行之謠言、（十日路透社電）

英飛機大哈德號抵廈

［廈門］英遠東航空公司飛機大哈德號十日午後一時、自港到廈、定十一晨八時飛上海、此行爲推廣營業、（十日專電）

汕頭市長赴廣州

［汕頭］汕市長張綸赴省、報告政務、（十日專電）

閩事紀要

［福州］改建兩橋南鄉多反對、但建廳已發出興工布告、（十日專電）

［福州］崇康搶犯又獲陳梅仁一名、（十日專電）

［福州］錢店決在國曆結摺、各商都定本日會議辦法、（十日專電）

［福州］詹林兩省黨昨已回閩、（十日）

通安橋鎭昨遭匪刦

［蘇州］滸墅關通安橋鎭、昨日下午四時餘、到有湖匪五六十人、携帶手機關槍二架、盒子砲手槍齊備、結果綁去十八人、內有二八、一係商團團長李潛濤、一教練朱作舟、朱因抵抗、足部被擊一槍、公安分局巡長楊子明腿部亦中兩槍、肩膊并傷三刀、商團內被刦去毛瑟槍十餘支、匪等連刦二十餘戶、計損失約數千元、搶畢始揚長往大湖而逸、（十日專電）

國外要電

軍縮籌備委會舉行最後會議
決將軍縮公約草案呈報于國聯行政院
蘇俄代表宣言附于報告書後
建議儘速召集大會

▲國民社九日日內瓦電　軍縮籌備委員會今日下午舉行最後會議、將四年半工作結晶之軍縮公約草案、呈報國際聯盟行政院、惟此項公約草案、將來能否成爲國際公法、目下猶在未可知之數、委員會隨同公約遞送之報告書內、僅建議儘速召集最後軍縮大會、而未明言日期、衆料國聯行政院將決定在一九三二年十一月至一九三三年春間、其確期將俟臨時再定、預料屆時將有五六十國出席代表、專家當不下三千人、會期至少六個月、嘗今日舉行末次會議時、英代表讚美公約草案、謂爲一大進步、希臘代表和之、俄代表則斥爲欺人之舉、僅減縮戰敗國軍備、而戰勝國則毅然拒絕軍縮、並要求將其宣言加入委員會報告書內、委員長勞頓力拒其請、雙經舌戰、卒通過西班牙代表之折衷提議、將蘇俄代表宣言作爲附文、附於報告書後、德代表對於草案前途、亦表示懷疑論調、謂德國將拒絕之、因德國主張、多被否決、中國代表亦有簡短演說、對於草案表示同意、鄭重聲明中國之和平志願、

▲路透社九日日內瓦電　俄代表今日向軍縮籌備委員會提出責言、質問軍縮草案中何以不載愛沙尼亞芬蘭拉特維亞波蘭與羅馬尼亞是否加入軍縮公約、須視俄國加入與否而定一條保留案之原因、大會討論後、決定約文中不言及俄國、但修正原文、略謂愛沙尼亞芬蘭拉特維亞波蘭與羅馬尼亞五國以某種條件爲加入軍縮草約之依據、籌備委員會決定保留在下屆會議時研究此議云、俄代表對此已表示同意、軍縮軍備委員會開會討論五星期、今日結束、此後乃召集大會、閉會時、中俄代表與凱勝發言、謂中國對於軍縮與和平、有明白之意見、將於大會時提出之、釀成戰爭之根本與理想原因、皆須剷除云、荷蘭代表爲發端各代表催其政府儘速召集大會、

德現內閣基礎日臻穩定
反對黨續激示威
以西綫無戰事影片爲發揮資料
暴衆一再與警察衝突

▲國民社九日柏林電　白魯寧內閣、在今日國會內、又大獲勝利、反對黨要求政府予以討論外交政策便利之動議、亦告否決、此案辯論甚烈、政府黨方面以中央黨士黨議員烏里茲加演說最爲警策、謂此時遂行討論波爾上四萊細亞境內波蘭暴行事件、不特拘束下屆國際聯盟行政會議內德代表之行動、且將徒增該地德富志少數民族之困難、故此時尙未至討論時機、當此案開議前、尙有反對黨對於緊急命令發表之財政計劃內、要求撤銷若干方案之動議數起、亦因社會民主黨贊助政府、故一一否決、今後國會雖尙須開會數日、然後休會、至一月底、但將處理日常會務、不復有倒閣之議案、政府可以專意改革工作、如抑低物價、減輕生產成本等、以裕民生、而鞏固其地位、惟國家社會黨憤國會內之完全失敗、似決意用示威及其他種種方法、以期挽回黨員之信仰、在柏林已覓得西綫無戰事之影片爲其示威之大好題目、自上星期以來、逐日集衆至影戲院前廣場內滋鬧、今日更揚言將大舉示威、所有一百〇七名國會議員、悉數參加、黨務當道因謂集所有預備警察、悉數出動、柏林市西部戒備之嚴、有若一大軍營、往來車輛、亦多改行他道、料當不致發生事端、

▲路透社十日柏林電　昨夜反對西綫無戰事影片之示威行動、釀成暴衆與警察之衝突、警察不得已、用橡皮棍衝散衆人、並開槍示警、有警士二人爲石擲傷、國會國家社會黨議員法白立休斯博士因阻撓警察、致遭拘捕、此外尙有十三人被拘、

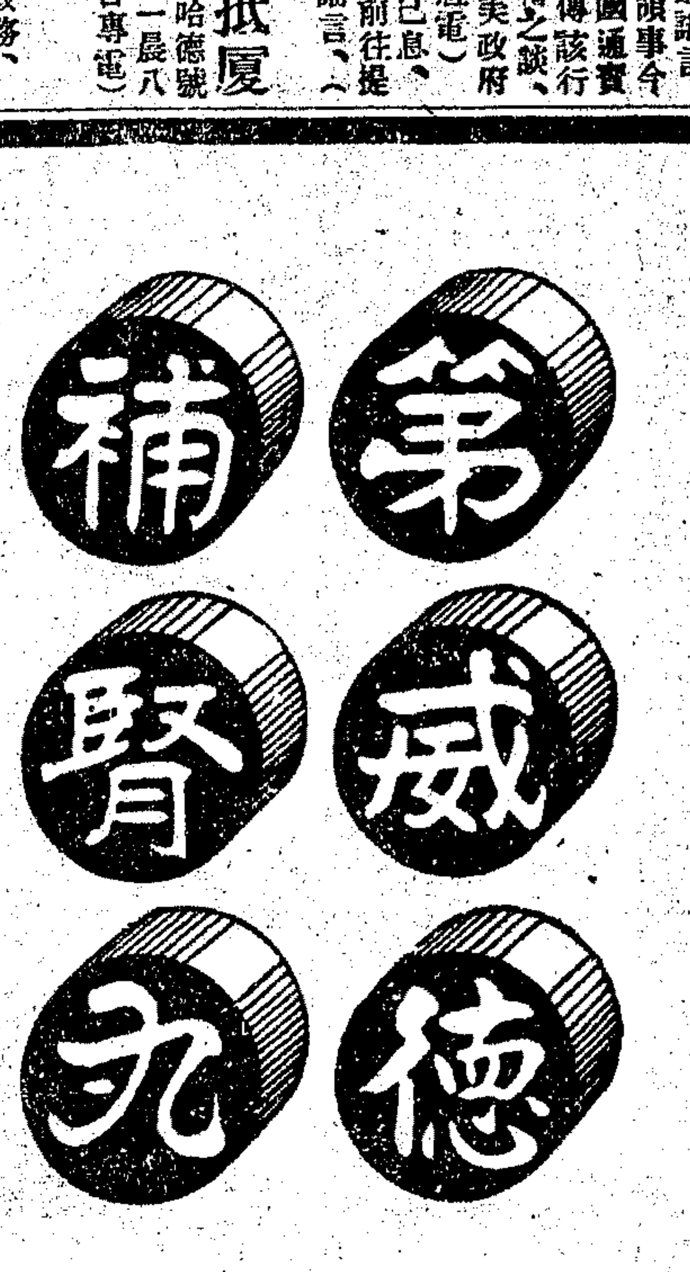

全球中外各國咸同聲頌揚

中國·美國·歐洲
菲洲·南美

（一）以其爲全球人民所選擇者
（二）必爲欲求康健者所樂用
（三）毋須再受 背痛 骨痛 風濕 腰痠 腎虧 腿腫等症之痛楚
（四）速向藥房購服一瓶以享康健之幸福

No. 12

倉猝受寒感冒及流行症

啤士

噴嚏聲喉部感覺不適時、宜即服啤士藥片以治之、蓋此為防止一切危險複雜病症之最妥速方法也、啤士藥片納諸口中、立即融解化汽、滅菌已疾、藥力極强、順呼吸而入氣管以達於肺部、於是炎痛部份立即痛止炎消、而所患寒戰腦脹咳嗽等種種病象、自然完全消滅。

啤士藥片、為防止傷風、咳嗽、喉痛、喉炎、氣管炎、哮喘等之唯一妙品、藥到病除、效驗如神、為安全計、不可不備！玻瓶密封、各大藥房均有代售。

傷風寒戰切不可忽視之也！當抖戰初起及連續

經驗四十餘年

唐拾義久咳丸

上海廣西路角父子大藥廠總發行

每瓶一元二角・各埠均有經售

催眠術

催眠游戲

停脈假死 同光透視 繩索捆綁 水成藥酒 上天入地 針刺不痛 幻狐幻鬼 臥遊世界

身首分飛 會見亡魂 一羽千斤 點石成金 倒海移山 人成肉橋 發獸變禽 輪地談心

△章程刊物函索即寄▽

催眠妙用

祛除煩惱憂鬱 戒絕煙酒嫖賭 改造子弟品性 振奮頹廢柔懦 偵探祕密重案 懲人千里之外 抵抗陰謀仇害 破除迷信見解

慰藉失意憔悴 治療奇難雜症 教化學生愚蒙 導誘態度信從 審判底蘊不明 制服猛獸毒蟲 駕馭險狠凶頑 消災無畏精神

催眠術。非魔術。非邪術。是活用心靈的學術。論何人。一經本會指導。有三十點鐘練習者。即能成功。以上所學法。本會設立念年。學員六百人。有函授面授二部。雖在遠方。亦可通信。

函授面授一律成功奉贈畫報

上海北四川路西海寧路 中國心靈研究會啓 乙特522

科發卻咳

上海科發大藥房製

國外要電二

波新國會成立

反對黨預備質問事件

政府黨佔議席多數

▲國民社九日華沙電 波蘭新國會今日召集成立會、新總理史拉維克宣讀總統訓詞、諄諄以通過修改憲法案相叮囑、謂此乃目前最急要之任務、當史氏宣讀訓詞時、共產黨議員一再喧譁相阻、卒由院警扶出會場、若翟乃大呼打倒棒喝黨政府而出、至左派反對黨集團各議員、在總理演說時、被拒入場、直至點名時、始克出席、嗣乃舉定畢蘇資基心腹前總理史維泰斯基為議長而散、現左派反對黨集團又聲稱、將質問白萊斯特砲台拘禁多數政治犯不予審訊事件、但料此項動議、必將為政府黨擱置不予開議、按目下波國會衆院共四百四十四席、而畢蘇資基派共占二百四十八席、社會民主黨二十四席、此外國家民主黨六十二席、其餘十黨不過十餘席至數席而已、

美參院通過救濟議案

旱災及失業―

舊事重提之歐戰責任問題

▲國民社九日華盛頓電 美參院業將救濟旱災及失業各案通過、其中有一案、係為共和黨參議員麥克耐里氏所建議、主張撥出國幣美金六〇・〇〇〇・〇〇〇元、充作去夏受長期旱災之各處農民、此外中共和及民主兩黨對救濟案、均能捐除成見、一意合作、故能有此良果、

▲國民社九日華盛頓電 參議院今日討論旱災救濟計劃時、忽舊事重提、涉及歐戰責任問題、外交委員會主席共和黨議員波拉氏、謂一九一四年至一八年之世界大禍、應由英法兩國共負厥責、共和黨議員里德氏與民主黨議員狄爾氏均反對表同情於德國者、被波拉氏於辯論之際、力駁歐洲各國欠美之戰債應加取銷之說、併民主黨議員柯泊倫氏聲稱、現有報紙數種提倡取銷戰債、俾蘇負債各國之財政、而美國因此事擴大市場推銷其產品、

▲路透社九日華盛頓電 胡佛總統催請國會核准商業救濟金一萬五千萬元、但在過去一星期中、國會提議種種救濟計劃、其經費共達五十五萬萬元、一般人對於經濟現狀之惶急、已可概見、胡佛總統不以如此濫費公款為然、謂濫用國庫、不能恢復興盛、預算案所定之開支、不能再高、高則須加稅、加稅則農工担負愈重、人有藉人類困惱而操縱政治者、美人不可受其欺也云、參院現已通過災區農民救濟費六千萬元、支出、

比國毒霧事件

內務大臣任調查委員會主席

國聯衛委會請詳報調查結果

▲路透社九日比京電 今日官塲調查末塞河流域霧毒殺人事、比國紅十字會會長諾爾夫教授切實聲稱、未染毒毒霧、決不能殺人、此說引起頗大之注意、以為工廠毒烟殺人之謠、非無據也、比相諾斯巴亦列席於調查會、內務大臣被任為調查此事委員會主席、該委員會派往恩吾斯實地調查之代表、現稱彼等到時、霧已散去、致調查甚為不易云、

▲國民社九日日內瓦電 國際聯盟衛生委員會、已請比政府、詳細報告末塞流域毒霧事件之調查結果、

▲國民社九日不魯塞爾電 比首相諾斯巴爾在國會宣稱、政府必詳細澈查末塞流域毒霧事件、並鄭重聲明、已令地方官化驗屍身、對於調查結果、必完全公開、現比后出巡列日各地、按撫人民、但大多數人民及報紙、仍不信官塲所稱重霧致死之說、

西班牙境內又發生總罷工

威倫西亞在包圍狀態中

▲國民社九日瑪德里電 西班牙威倫西亞城又發生總罷工、工人與警察衝突、死三人、現該城已在包圍狀態中、交通全停、報紙亦停刊、幸其市鎮尚未波及、

▲路透社九日瑪德里電 西班牙伐倫西亞境宣佈總罷工四十八小時、而罷工甫及二小時、而罷工人與警察已起衝突、結果五金業工會秘書斃命、警士二人受重傷、

印度圓桌會議

小股委會工作進步

▲路透社十日倫敦電 印度圓桌會議之三小股委員會、皆有出人意外之進步、預料下星期初皆可向大會提出報告、緬甸股員今已結束其工作、通過關於國防及對印度財政清理等問題之種種提議、惟緬甸憲法問題尚須另行考慮、印度聯邦結構股員會對於一種印度聯防制之計畫幾已一致同意、王公已順從英屬印度主張中央兩院制之見解、王公國在兩院中須與英屬印度國有平等地位之參政權、省憲法股員會已贊成廢除寡頭政制、現在考慮代替此制之一種憲法、

蘇聯中執委會展緩召集日期

▲國民社十日莫斯科電 蘇聯中央執行委員會本定於十二月十二日開始召集、現忽宣告展期至十二月二十九日、而對其展期之理由、則未經明白宣示、

英德失業人數激增

▲國民社九日倫敦電 上週英國失業人數、增至二七四二〇〇〇人、比去年同時期、幾增一百萬人、

▲國民社九日柏林電 今日官報失業人數、將達四百萬、按上月底失業登記者、為三七六二〇〇〇人、十月底僅三二二〇〇〇〇人、上月望三二四八四〇〇人、且此數僅係起官廳登記者、大都為工人及下級雇員、等級稍高之雇員、尚不在內

伊豆東海岸之地震

▲日聯社十日東京電 伊豆東海岸、從本日午前二時起、至午前十時爲止、起强弱相間之地震、共計有一百七十餘次、

日民政黨總裁問題

安達內相代理之反響

▲電通社十日東京電 政府及與黨信濱口總理到議會開會時止、可以恢復、故推舉安達內相攝行總裁事務、但萬一濱口首相之主治醫阻止首相出席議會時、又將何如、幣原首相代理、於就任時、即聲明僅單純代理事務、不涉及政黨問題、即民政黨內、亦多不願由幣原應付議會者、故若由幣原外相代理首相、安達內相攝行總裁事務、兩者並行、必致發生齟齬、結果惟有以安達內相代幣原外相、應付議會、但仍係代理首相、有主張於政治道德上仍為不可者、此時最合法之善後策、惟有由民政黨推舉一新總裁、一旦總出辭職、再待後繼內閣之大命降下、然推舉總裁、安達派之外、有江木派、有若槻復活派、有宇垣擁立派、至決定之日、必有相當之波瀾、雖內閣總辭職、非因政策之失敗、將來大命、必再降於民政黨、然年末惹起如斯政變、必波及極大之動搖於各方面云、

▲電通社十日東京電 關於安達內相攝行總裁事務問題、於黨幹部及閣僚間、忽暴露不統一、以江木鐵相之不信為中心、而發生紛糾、即昨日閣議前、江木鐵相與富田幹事長會見之時、江木鐵相提議謂擬將推舉安達內相攝行總裁事務之事、與黨出身之閣員協議後、提出閣議、富田幹事長答以濱口首相其後之經過既良、且院內職員亦未正式決定、政府及與黨之聯絡、已絕無妨碍、若於此時設置聯絡機關或新設總裁事務代理、反有濱口首相經過不良、此舉乃收拾黨內暗鬥之誠、易與反對黨以可乘之機會、請慎重考慮、江木鐵相當亦諒解、謂閣僚間既須充分考慮、如黨幹部之意見決定後、請即見告、於是富田幹事長出席幹部會時、幹部會一致主張以現總裁中心主義邁進、決使濱口總理之恢復、而對閣僚內決定安達內相攝行總裁事務之舉、幹部會認為蔑視與黨之意見、非常憤慨、原總務於午後訪江木鐵相、詢悉決定安達內相之事、昨夜九時、富田原復同訪江木鐵相、責其不信、結果今日開懇談會協議善後、與黨方面對江木鐵相之措置、雖大感不滿、然既為閣僚間決定之問題、結果惟有鞏固黨內之意見、故在今日之閣僚幹部懇談會席上、僅說明總裁事務代理、係因與黨及政府有交涉之際、便宜上推舉安達內相任之而已、不言其他、藉以避免紛糾、

▲電通社十日東京電 關於安達內相代行總裁事務事、民政黨內空氣、頗為不穩、江木鐵相於今朝九時、招致櫻內總務說明推舉安達內相始末、望其致力以謀與黨諒解、櫻內氏允諾、即開始諒解運動、結果決定即不用代理總裁名目、但用連絡部名義、推舉安達內相、本日午後五時、將開閣員及與黨懇談會、結局將加承認、

日本內外國債總額

▲電通社十日東京電 據大藏省發表、至十一月末止、日本內外債總額為六十億九千三百二十萬八千元、其內容如下、(單位千元)內債四四七〇九九六、外債一五八六二三二、大藏省證券一三五〇〇〇、此總額比十月末、減少三千四百八十一萬元、因內債償還一部之故、

法新閣尚在接洽中

▲國民社九日巴黎電 法國新內閣、一時恐尚不易成立、賴範爾奉命後、今日與各黨領袖繼續接洽、並兩次晉見總統、報告進行情形、但有無把握、須明日上午方有切實回復、一般意見、則認賴氏希望甚微、因苟非前總理普恩賚出山、則所稱為集中內閣者、終難成立、因急進黨與馬朗派仍如水火、彼此不願合作、故目下賴氏擬不問黨見、組織人材內閣云、

美胡佛總統號下水

▲路透社九日紐約電 大來輪船胡佛總統號今日由胡佛總統夫人行下水禮、此船有排水量三萬三千八百噸、造價八百萬元、

埃及棉價繼續暴跌

▲路透社九日開羅電 聞埃及政府因棉價繼續暴跌、擬暫時停閉棉花期貨市塲、某棉業專家今日語人、表示其見解、以為棉價殆已跌至低無可低之度、至於外傳埃及政府欲停閉期貨市塲之說、尚屬可疑、因利物浦棉市依然開放、縱停閉亞歷山大利亞棉市、未必能補救也、九月間賣出臨時提取之棉花、現結價了結、加以蘭克爾棉之需求、僅及應有者之半、而阿施摩尼棉則需求尚堪維持、綜此數因、棉價乃落云、政府甚重視棉市、已請財政次長立即赴亞歷山大利亞調查一切、並報告其情形、

駐俄日使呈遞國書

▲國民社十日莫斯科電 日本派駐蘇聯新使、於今日向蘇俄中央執行委員會主席、正式呈遞國書、雙方均有表示國交親善之演辭酬答、

印兵槍擊英軍大尉

▲路透社九日拉賀電 英軍麥克勒那汗大尉今日在操塲中為一印兵開槍擊死、該兵又槍擊一印度中士、最後自戕、

要聞

◉蔣主席抵贛以後

▲召各師長回省會議

▲各縣難民紛紛請願

南昌通信、蔣主席於七日下午三時半抵省、即晚及今(八日)日均在行轅召見何成濬朱紹良魯滌平、研究贛鄂湘閩聯絡圍勦朱彭各股一切計劃、聞蔣仍俟至湘鄂與何鍵再作一度之研究、始實行四省總攻、以免匪共漏網、又蔣昨晚面諭魯滌平派可塞機三架、分赴永豐吉安撫州迎張輝瓚公秉藩鄧英等師長來省、列席軍事會議、惟張公二師長、已由吉乘兵艦啓行來省、鄧師長亦由撫乘快船前來、九日均可到達、故飛機臨時中止出發、至其餘各情況如下、

▲黨委等分別報告 今(八日)日上午、省黨部監委兼省府委員熊育錫、至行轅向蔣報告本省黨務及政治、電政監督劉汲之報告電政及各處被共匪燬毀電綫里數、旅長劉夷報告由漢入贛勦共經過及刻下防務、外交特派員周澤春、報告五省外交近況、並請示一切、

▲游覽青雲譜名勝 今日上午十一時半、蔣率同何成濬朱紹良魯滌平邵力子路孝忱及隨員衛兵數十人、分乘汽車十餘輛至青雲譜游覽、該譜為本市名勝古寺、有唐朝五株老桂及一切古跡、北伐軍在贛作戰陣亡將士墓、建築於是、蔣在譜游覽一小時、幷進茶點後、乃謁烈士墓、憑吊陣亡將士、下午三時始行返省、

▲視察黨部與省府 蔣今晨本擬出席省黨部紀念週、沿途業已佈崗、嗣因事中止、由青雲譜回來後、即偕邵周巡赴省黨部視察、由劉賴兩委員招待、首至禮堂及各部參觀、繼至會議廳休息、詢問本省黨務狀況及吉安匪災詳情、由劉委員報告一切、幷呈上江西匪災共禍詳情小冊一本、蔣旋出省黨部赴省政府、至大門時、適永新請願代表趨前請願、陳述永新災況、蔣謂我已完全知悉、自有辦法云云、乃徐步至省府、省府各委員及全體職員均在大堂歡迎、蔣繼至主席室休息、由魯主席及各委員報告本省一切政情、並請示方針、談半點鐘、魯陪蔣回行轅、各委員歡送如儀、時民政廳長王尹西、以此次出巡、在吉安辦理善後、嗣奉蔣電召、乃於日前由吉兼程來省、今日即赴行轅向蔣報告目覩贛江沿岸匪災慘狀、請示善後辦法、同時南昌新建兩縣縣長、亦晉謁面陳縣政、

▲各級黨部之請求 今日省市黨部全體委員及本市各區黨部委員、先後至行轅請願、因蔣外出、乃遞呈文而退、其市黨部呈文大意、㈠澈底肅清匪共、㈡中央負擔勦匪經費、㈢撥鉅款賑災、㈣本省財政當公開、㈤嚴懲貪污、㈥救濟失業黨員、㈦督令省府妥籌善後、㈧維持教育經費、㈨完成公路、㈩免除苛捐雜稅、

▲各縣難民之請賑 各縣旅省同鄉會主席袁元・萬載代表盧順受・景鎮汪乃斌・上饒楊維義・贛南西河鎢區工廠代表楊學斌・銅鼓王命新・修水黃紹香・宜春柳宗權・今日先後至行轅請兵勦匪、請款賑災、蔣派代表接見、

▲商界請減捐免租 鹽商陳希陶・全省商聯會・南昌總商會・南昌商聯會代表徐瑞甫等二十餘人、先後向蔣請願免徵舖租三個月、及制止每鹽一擔加捐一元四角、蔣亦派代表接見、

▲銀界請救濟金融 中央・中國・裕民・市立・建設・國貨各銀行經理蔡慎齋等、今日上午聯合謁蔣、以本市因共匪影響、金融枯竭、請予救濟、

▲八十一縣大請願 江西八十一縣旅省同鄉聯合請願團、八日下午一時、假省黨部大禮堂、集合八十一縣旅省同鄉會推出之代表八十餘人、手執請願旗幟、結隊越赴蔣主席行轅向蔣主席請願、至時適蔣主席已赴省府、當由請願代表推謝兆熊黃紹魯二人、與行轅交際副官李泗接洽、表示來意、並要求蔣迅速肅清贛省匪共、撥款賑濟災黎、妥籌匪災善後、言畢、並請遞書面呈文於蔣主席、李副官比允一一轉遞、同時又往江西大旅社向湘鄂贛三省勦匪總指揮何成濬請願、首由各代表表示請願來意、何總指揮答復、甚為圓滿、比即散去、聞該請願團以未晤蔣之故、定九日上午十時、再行集合各縣請願代表、赴蔣主席處請願、(十二月八日)

◉鄂東北勦匪之捷報

▲徐源泉電告進攻黃安

▲岳維峻部收復小河溪

漢口通信、鄂省匪共、自賀龍嘯繼勦兩股竄往湘境後、其最為猖獗者、即為鄂東之黃安、與鄂北之黃孝一帶、武漢行營為早日肅清該處匪共、及新編第一師師長岳維峻指揮徐源泉、特責成第十六路總指揮勦辦、徐氏担任鄂東、已率四十八師・四十四師・十三師・二十六師・及飛機隊、迭破匪軍、直逼黃安城下、岳氏担任鄂北、亦將久為匪踞之小河溪收復、兩處殘匪、大有一鼓殲滅之勢、茲將最近進勦情形、分誌如次、

▲鄂東方面 鄂東之黃安縣、久為匪共佔踞、行營主任何成濬特派第十軍前往勦辦、該軍長徐源泉奉命後、即率領所部四十八師及裔之楚之四十四師、由漢向黃安進發、四五兩日完全到達目的地、六日開始進攻黃安、時十三師盧本棠旅移駐麻城、防匪竄逸、一面仍與徐裔兩師切取聯絡、于七日徐氏下令總攻、蕭師王金鏞旅即進駐大小金山、張團進駐桃花、南栗林店、徐師韓昌峻旅亦進至胡店、張振漢旅進至尹家河、同向黃安縣城進勦、徐部留駐宋埠岐亭新洲一帶警戒、徐氏本人則往來宋埠倉子埠一帶、指揮策應、匪經痛勦後、大部竄至黃麻交界之團陂、駐縣城者為數甚少、徐氏以匪之主力已破、擬於日內即偕裔之楚氏返漢、昨電十軍辦事處、報告進勦情形、電云、『頃據蕭師庚巳代電稱、今拂曉以來、大金山之匪軍、經我王旅鞏團及陳旅于團、由金山店杜家凉亭、同時兜勦、科以集中之迫砲火力、轟擊兩小時、匪甚衆、其勢不支、乃由楊二港陳家河渡河、向東北竄去、我鞏團乃乘勢猛追、相繼進佔應爪山羊貨山、同時干旅張團仍向高橋河搜勦前進中等語、又據張旅長電話報稱、本日王振昆團、已佔領謝店、黃新團已佔領尹家河、並與蕭師取得聯絡、匪共幷無抵抗、紛紛北竄各等情、特電告、並轉報行營、徐源泉齊戌印』、

▲鄂北方面 鄂北花園附近之小河溪、為共匪盤踞數年、聚衆數萬、中央迭次派兵勦辦、卒未消滅、新編第一師師長岳維峻頃由前方奉令返駐花園、負護路勦匪責任、本月二日、特派于俊傑旅全部進勦、二日到達烏石港、四日早十時、由該港出發、分兩路前進、行抵張家梃、即與匪遇、匪約二千人、在趙樹崗築有强固工事、頑强抵抗、經右路軍第八團團長王志强率部猛烈攻擊、匪勢不支、紛紛向小河溪方面逃竄、該團乘勝追擊、約二小時、即將小河溪完全克復、當場擊斃匪徒甚多、奪獲戰利品無算、更乘勝搜索、將附近之大關山小關山同時克復、惟沿山各匪居高恃險、勢甚頑强、經右路軍第七團鄭團長率部進攻、激戰二小時、急切難下、而于旅長之援兵已至、以迫砲機槍協助該團向各山頭猛烈射擊、匪始不支、向山後潰退、鄭團遂於午後一時將各山頭完全佔領、正當休息之際、而匪衆又來反攻、王旅長俊傑遂親率手槍隊迫砲連機關槍營、黨海宗營由右翼包勦、一面令王志强、鄭團由左翼、迎頭痛擊、登時將匪擊潰、斃匪八百餘名、獲槍三百餘支、馬數十匹、岳氏聞訊、於六日由花園率特務營親蒞趙樹崗一帶視察、當令各部隊將小河溪附近大小關山・藉山寨・嶺山廟・門門嶺・黃家畈各處、嚴密搜勦、並將防地分配妥善、九日聞已返駐花園、定於日內來漢、迎候蔣總司令、並向蔣總司令及何主任、報告收復小河溪經過、(十二月九日)

◉景德鎮秩序已恢復

景鎮通信、江西景德鎮、被共匪方邵兩股

容顏的美是每個婦女所最渴望得着的

夏士蓮雪花 商標

TRADE MARK "HAZELINE' SNOW" 商標

便是惟一而無油脂的製品、專為達到這個目的、牠能滌潔皮孔、促起健康、循環增進肌膚組織、使容色鮮妍悅目、形色憔悴的人、若兼用「夏士蓮玫瑰霜」其容顏便更增光益彩、有非人們所能探想得着的

各藥房及洋貨店均有出售

BURROUGHS WELLCOME & CO.
(PROPRIETORS: THE WELLCOME FOUNDATION LTD., LONDON, ENGLAND)
LONDON AND SHANGHAI

英國倫敦 中華上海 寶威大藥行 (英商寶威氏基金有限公司)

Sh. 273.

三次攻陷、該匪自盤踞瓶鎮以來、歷有二月之久、直至本月二十日、因聞皖軍行將莅鎮、始於是晚完全向樂平退去、臨行時、復擄去肉票數十人、并欲大肆焚刦、幸國軍進行甚速、該匪恐被追擊、方始逃竄、二十一日晨、五十五師李副師長統率該師全部、馳抵景鎮、一般人民因久困匪窟、猝不能躍起、一時懸旗燃爆、非常熱烈、該師當即分派部隊跟蹤追剿、當在樂平湧山等處、捕獲匪徒數十餘人、即行處決、連日施行嚴密檢查、復在浮梁裏村地方、破獲共匪機關一處、現在全鎮秩序恢復、人心大定、惟市面被匪蹂躪不堪、凡稍有聲望之商舖、均被沒收一空、以致各貨俱告匱乏、一時尚難恢復、茲將調查所得、各業損失最巨者、分誌如下、布業和生·德昌·華興·成道生·大源長等數家、約共損失四十餘萬元、南貨業舒天和·損失四萬餘元、胡宏發·江邦達等、亦頗不貲、廣貨業汪仁發·中西·中法·羅元興·公盛奎·查裕順等數家、約共三十餘萬元（其他損失四五千元者甚夥、不及細述、）十一月三十日）

◉張學良抵津後談話

▲首都之行印象極佳
▲西北善後容易着手

天津通訊、副司令張學良氏此次赴京、參與四中全會、對收拾北方時局計劃、多所贊助、而北方時局、在此二十餘日中、漸入穩定之局、汪閻馮相繼離晉、軍事政治、均可逐漸着手整理、惟東北四省、政務紛繁、許多要政、因代理張作相氏不便專斷、乃迭電中央、速張北返、張氏遂於本月五日由京啓程、六日晨七時半、專車抵津、除同往諸人隨來外、蔣主席特派參謀部第一廳長劉光、國府秘書高凌白氏、伴送來津、津市軍政當局、籌備迎張、早已着手、東西兩車站、均紮有彩色牌樓、上綴歡迎字樣、晚間點燃電燈備極輝煌、站內亦遍裝電燈及汽燈、如入不夜之城、歡迎人員、均指定地位、在站台用白粉書綫、使均立在線內、並各立粉牌、上書機關團體之名稱、使依席而立、不得紊亂、站內警戒、由公安局之保安隊及駐津之二十五旅兵士担任、西站由日租界北口直達站外、東站由法租界金剛橋起、直達站外、均隔十餘步、即有一崗、監視行人、惟不斷絕交通、河北主席王樹常·廳長林成秀·常秉彝·何玉芳·姚鋐·張見庵、王玉珂·市長臧啓芳·及各局長、海關監督韓麟生洪維國·王守中等各要人、均乘專車於當日夜間、迎至馬廠、上張專車面談要政、其餘各機關團體歡迎者、均在東西兩車站迎接、約到三百餘人、五時十分、應道先到、張專車於七時半抵西站、略停即開、在東車站下車、即乘汽車至法租界私邸、歡迎者亦趕往邸中謁謁、閽者謂副司令因途中勞頓、暫時休息、下午三時後、始能會客、諸人遂散、記者於是日下午五時、謁張於寓內、張氏謂此次入京、所得印象極佳、中央當局、均極有向上之心、一切舉措、極負責任、蔣主席有强健精神、立志欲將國家治好、意志眞誠、中國區域廣大、社會複雜、凡事均有許多困難、少數分子、不能盡如人意、亦所難免、然大體上不能不認爲滿意、蔣氏近來從善如流、如國民會議之預備召集、黨部組織之從新改正、黨外人才之搜羅起用、皆係採納各方諍言之結果、從此苟能同心協力、共同治理、國家前途、實至有望云云、記者詢以西北善後、如何辦理、張謂閻馮既已走開、着手善後、自無問題發生、晉事決交商震負責、假以相當時日、自能逐漸就緒、、軍事更易措置、記者詢問副司令是否欲與閻錫山見面、張謂如閻先生欲圖一面、吾亦無所不可、彼果來訪、自當接見、最後記者更詢東北財政交通、是否全由中央管理、張謂不特東北、凡北方全部、胥應立於統一政府之下、惟地方當然亦應有管理及建議之權責、如東北交通委員會、並不裁撤、即係此意、裁釐之結果、地方收入銳減、是以凡地方支出之軍政費用、應由中央收入轉賬、不足者由中央協助、盈餘者解交中央、此各國財政常例也、張氏謂此行尤引爲愉快者、一爲明年一月一日決定裁釐、不再愆期、對於國民經濟、有良好影響、一爲中俄會議近況、亦有進步、談至此、記者辭出、聞朱光沐氏、朱稱東北黨務已在籌備進行之中、張氏歸後、即將黨委部事人員大事、地方黨部、亦即着手組織、張氏返瀋在即、因張作相急欲返吉、料理省政、張俟逐事辦竣後、當再入關、因北平此時無非去不可之事、故不赴平云云、聞張氏有定三數日後即行出關之說、（十二月七日）

◉安東韓僑偷稅行兇

▲日警袒庇不法韓人
▲竟將關員兇毆逮捕

瀋陽通信、安東縣爲南滿綫大站、市面興盛、出產豐富、且設有所謂附屬地者、其間居留日僑韓民甚多、故外交情形亦較其他內地複雜、上月二十八日曾發生韓民糾衆搗毀我國海關江橋分所、毆傷我關員一案、迄今交涉尚未解決、詎本月二日上午六時、忽有韓人約三十餘名、各持木棍、腰中並帶有私運貨品、迨至海關分卡、見關員施行檢查、該韓人意圖闖過、即蜂擁而上、將海關官員圍住、橫加毆辱、當時有巡緝隊七號隊丁身負重傷、事後韓人即揚長而去、不意一波未平、一波又起、是晚八時許、又有韓人四名、各帶銅元若干斤、由江橋赴海關門、逕由日本守橋警所之後面過去、希圖偷運、適爲一巡緝隊所見、上前阻攔、四韓人見事敗露即四散奔逃、當被逃去三人、僅餘一人、在其腰中搜出銅元九十斤、當時日警在場、視若無覩、並不攔阻、迨韓人情急、口咬巡員、該巡緝隊遂用正當防衛、以所持木棍抵拒、詎日警即上前將該巡緝隊扭住、大施暴行、旋經値班官長與之交涉、彼不但不理、且異常蠻橫、拳足交加、結果巡緝隊竟被日警捕去、寄押總署、自此兩事發生後、安東海關外班全體華員、以日人唆使韓民、屢與海關爲難、長此以往、後患何極、日租界內各分卡人員約定、全體罷工、以示反抗、靜待交涉解決、並於四日發出宣言、分寄東北各省區、喚起民衆注意、其宣言略謂、日本帝國主義者挾不平等條約爲護符、領事裁判權作工具、武力爲後盾、以租地爲作惡之藪、包庇偷稅、對我行政人員盡其凌辱之能事、我海關人員以我國家收入所關、職責所在、對彼日韓之偷稅者自不能袖手、日當局竟縱彼兇頑、肆行毆辱、遂致關員張成明·于洛珉·喩傳傑·王化純·王國藩等、皆先後被毆重傷、又復縱彼鮮人搗毀海關、何君嘉鍼幾被沉溺綠江、護衛楊樹祺被毆幾斃、雖經海關當局多方向彼交涉、彼非特置之不理、并且變本加厲、以武力干涉我行政、侮辱我職員、關員謝國棟·關廣彥·吳敬文·喩傳傑·林萬祉·陳偉滔·周茂成等、先後被日警署無故拘捕毆、猶以爲未足、復唆使鮮人每夜向我分卡襲擊、我關員之値班者、生命輒瀕於危、本月二日晚六時許、本關護衛王月成、復因緝私而被韓人朋毆於鐵橋分卡、日警竟不問是非、將該護衛捕入警所、綑索綁、拳足交加、撻楚二句餘鐘、遂致遍體鱗傷、我監察長暨關員關廣彥君趨與理論、亦被詈辱驅逐、似此囚橫野蠻、目無法紀、殊堪令人髮指眥裂、敝同人等以無法行使職權、兼且生命岌岌、毫無保障、故於萬不得已之下、對日租界各分卡暫行怠職、靜待當局交涉、誠恐外界不明眞象、用特宣言、瀋陽各民衆團體及國民外交協會接到上項宣言後、僉以日人袒庇韓民、橫行不法、羣情憤慨、現正籌議應付方法、（十二月七日）

◉民法親屬編全文（五續）

（第一千零九十四條）父母均不能行使負擔對於未成年子女之權利義務、或父母死亡、而無遺囑指定監護人時、依左列順序、定其監護人、㈠與未成年人同居之祖父母、㈡家長、㈢不與未成年同居之祖父母、㈣伯父或叔父、㈤由親屬會議選定之人、（第一千零九十五條）依前條規定爲監護人者、非有正當理由、不得辭其職務、（第一千零九十六條）未成年人及禁治產人、不得爲監護人、（第一千零九十七條）除另有規定外、監護人於保護增進受監護人利益之範圍內、行使負擔父母對於未成年子女之權利義務、但由父母暫時委託者、以所委託之職務爲限、（第一千零九十八條）監護人爲受監護人之法定代理人、（第一千零九十九條）監護開始時、監護人對於受監護人之財產、應會同親屬會議所指定之人、開具財產清冊、（第一千一百條）受監護人之財產、由監護人管理、其管理費用、由受監護人之財產負擔、監護人管理受監護人之財產、應與處理自己事務爲同一之注意、（第一千一百零一條）監護人對於受監護人之財產、非爲受監護人之利益、不得使用或處分、爲不動產之處分時、並應得親屬會議之允許、（第一千一百零二條）監護人不得受讓受監護人之財產、（第一千一百零三條）監護人應將受監護人之財產狀況、向親屬會議每年至少詳細報告一次、（第一千一百零四條）監護人得請求報酬、其數額由親屬會議按其勞力、及受監護人財產收益之狀況酌定之、（第一千一百零五條）第一千一百零一條、及第一千一百零三條、至第一千一百零六條之規定、於與未成年人同居之祖父母爲監護人時、不適用之、（第一千一百零六條）監護人有左列情形之一時、親屬會議得撤退之、一·違反法定義務時、二·無支付能力時、三·由親屬會議選定之監護人違反親屬會議之指示時、（第一千一百零七條）監護人於監護關係終止時、應即會同親屬會議所指定之人、爲財產之淸算、並將財產移交於新監護人、如受監護人已成年時、交還於受監護人、如受監護人死亡時、交還於其繼承人、親屬會議對於前項清算之結果、未爲承認前、監護人不得免其責任、（第一千一百零八條）監護人死亡時、前條清算、由其繼承人爲之、（第一千一百零九條）監護人對於受監護人財產所致之損害、其賠償請求權、自親屬會議對於淸算結果拒絕承認之時起、二年間不行使而消滅、第二節禁治產人之監護、（第一千一百一十條）禁治產人應置監護人、（第一千一百一十一條）禁治產人之監護人、依左列順序定之、㈠配偶、㈡父母、㈢與禁治產人同居之祖父母、㈣家長、㈤後死之父或母以遺囑指定之人、不能依前項規定定其監護人時、由法院徵求親屬會議之意見選定之、（第一千一百一十二條）監護人爲受監護人之利益應按受監護人之財產狀況、護養療治其身體、監護人如將受監護人送入精神病醫院、或監禁於私宅者、應得親屬會議之同意、但父母或與禁治產人同居之祖父母爲監護人時、不在此限、（第一千一百一十三條）禁治產人之監護、除本節有規定外、準用關於未成年人監護之規定、第一千一百零一條、及第一千一百零三條至第一千一百零六條之規定、於父母爲監護人時、亦不適用之、（未完）

◉鎮江快信

▲蘇省府現積極籌備水上省公安局、專負水上剿匪之責、局長一職、聞已內定以現任水警第五區區長蔣超雄充任、

▲省府昨令飭保安處各水警區區長各縣長、將所轄部隊實力、及武裝團體情況、限十日內詳細塡報、逕呈蘇省綏靖公署、以便策劃、

▲省保安隊第四團奉令由鎮調駐宜興、該團計有四營、以兩營駐溧陽、兩營駐宜興、團部設宜興、相機剿匪、以資綏靖、

▲通海匪首蔡振揚、在滬被獲、已解南通訊問、供認爲匪及紅軍總指揮不諱、昨由該縣淸鄉局派員押解來省、交保安處訊辦、

▲揚中縣縣長徐祖繩、前被該縣公民何乃鑄等呈控徐貪贓枉法、葉主席據呈後、即飭民廳委派方和鈞赴揚密查、玆聞已偵有實據、昨日返省覆命、

▲興化縣櫃書徐鴻鈞、因僞造串冊徵收漕糧舞弊有據、昨逮解來省、即送地方法院依法偵查、（十日）

地方通信

松江

浦南獲匪解縣訊辦　閔行水上省公安第一區區部、前據獲解梟匪陳生海一名、湖北人、係綁匪首領高文舟之羽黨、又亭林第一分局前獲匪犯黃杏生一名、供係太保阿書部下、曾在干巷參與放火洗刼等案不諱、均解送本縣衆濟鄉局歸案訊辦、四日在亭林途中、經一分局楊巡長會同縣警察隊協緝之共犯顧志高一名、昨經縣府提訊、閱已供認入黨、爲松江干巷張堰後岡某樹亭林等處奉派宣傳指導員、

冬季大掃除定期實行　縣政府奉省令十二月十五日、舉行大掃除、通飭一體遵行、特函知第一區公所查照成案辦理、

奉賢

救濟院新舊委會接替未成　本邑救濟院籌備委員會、前因辦無成效、經縣提交臨時地方會議決改組、並由縣政會另聘委員、重行成立在案、而舊籌委會則以手續非法、拒不承認、並向縣申明、已分別電呈內政部省府請示祇遵、而在未奉明令批示之前、未便擅自移交、致遂法程、縣府據呈、即於三日批令申斥、毋許抗違、致干未便、故新委會方面、業於隔昨推由主席阮希堯偕同委員莊靑畦等前往接收、當因該會未派接洽、乃於昨日請示辦理、旋奉批開該案業經地方議決、且復呈准有案、斷不能任會糟口不交、應仰該主席等負責前往接收、倘竟抗不交代、再行呈報核奪、現新委會已電請接收日期、並請由縣監察委員會派員會同協助辦理、不知其結果能否圓美也、

蘇州

股匪圖搶西華　太湖小宮山、於九日傍晚、突到匪船四艘、載匪五十餘人、圖搶西華、至夜間匪會散去、旋又於昨（十日）晨黎明時重行集合、人數且較前來時爲衆、縣政府據報、除令警務第一中隊長宋剛、率隊出剿外、一面並派第三中隊三分隊至光福後防、一面令原駐光福之第三中隊一分隊、就近出發會剿、

西山東村綁縣票案　西山東村鄉鄉徐僧持及媳徐陳氏、前（九日）夜被匪擄入家中、把守前後門「由一匪指揮匪衆擄架下船、昨（十日）匪致函徐之家屬、勒贖十二萬元、

城區自治區域劃定　黃縣長自劃定城區自治區三區後、就公安分局爲界線、並經黃縣長保薦每區三員、呈請民廳圈定每區一員爲區長、昨奉民廳圈定施魍和（鋳淸）爲第一區長、顧翔淸爲第二區長、程安時爲第三區長、

高院推事調任　高等法院刑二庭推事萬榮英、昨奉司法部令調任上海特區法院推事之職、遞遺之缺、令調上海地方法院庭長沈炳榮代理、

黃縣長再度辭職　吳縣黃穎深縣長、就任以來、迄已年餘、對於地方政治、尙堪稱職、乃於本年夏間、因辦事棘手、曾呈請辭職、經省府懇切挽留在案、最近黃縣長忽又萌退志、特於前日再度呈請辭職、未識能邀允准否、

無錫

兩猪船同時遭刦　蘇州閶門外胡昌猪行、近派行夥劉仁寶、携款赴古城永泰昌猪行、購得猪三十餘頭、僱用趙阿大駁船、裝運赴蘇、前日晚間九時許、道經本邑第十二區（新安鄉）新安鎮附近枝林浜口、忽遇盜船四艘、匪盜匪十餘人、各執手槍電筒等兇器、喝令停駛、盜等一擁上船、任意搜刦、歷一小時許、始負贓躍回原船、疾駛而逸、事後檢點、計被刦去大猪六頭、現洋五元、同時並有江北販猪船一艘、亦在該處遭刦、刦去猪隻二隻、

吉祥橋堍添闢城門　本邑第一區黨部、昨開第五次委員會議、議决本邑城廂、前經奉令暫緩拆除、然交通滯阻、商市蕭條、實由於此、爲治標計、應在吉祥橋堍添闢城門、以振商市、而利交通、案、議決呈請縣黨委會轉函縣府辦理、

自治研究會請助經費　本邑第一區（無錫市）鄉鎭自治研究會、自成立以來、經費支絀、致工作方面、未能盡量進行、最近該會函請市款產管理委員會、每年補助經費洋三百六十元、以利進行、市委會接函後、以私組合目的團體、是否得受公家補助、法令並無明文規定、究應如何辦理、昨特致函縣政府監核示遵、

陶小弟黠賭遭獄　本邑城內寺巷口大豐烟紙店主陶小弟、近於店中樓上、暗設賭局、輸贏甚巨、昨日夜間八時許、該賭窟正在賭興勃發之時、詎有某甲闖入觀、當被陶小弟攔阻、不准上樓、並將某甲痛加毆打、某甲以寡不敵衆、即不得着牌一付、奔告該處崗警、後經警仲連出任調解、由陶小弟在附近財神堂燃點香燭道歉、其事遂寢、

常熟

緝私船長倒霉　福山區西洋鎮、迭遭綁刦案、已屢誌本報、至前次被刦時、駐在該處之緝私外哨船船長梁惠生、亦遭池魚之殃、計被匪刦去七九步槍五支、白郎林手槍一枝、及財物等、梁船長以當時衆寡不敵、將被刦情形、親赴上海統領處報告、並自請處分、不料統領大爲震怒、以爲梁船長防堵不力、非特不能保衛地方、反將槍械遺失、難辭其責、即將梁惠生撤職、並飭令將所遺槍械、負責賠償、遺缺即另委張某接任、惟梁本貧寒、一時乏此巨款、現託人向統領情商、聞已允酌賠半數、以示懲誡、

江陰

均大典票傳經理　江陰青陽鎮均大典、係常州盛氏於前淸同治十二年開設、資本係錢碼二萬民國十一年、改成洋二萬四千四百八十二元七角五分八厘、民國以來、連年虧蝕、民國十四年、齊盧戰爭時、虧去一萬八千七百零四元二角二分、今春又被該典經理江象賢·銀房曹智孚·通同作弊、在販賣紗綢一項、蝕去銀七八萬元之多、以致不能維持營業、金銀首飾、被該鎭北街沈長源米行主沈晉卿、取去作墊款抵押品、江象賢曹智孚、逗留在外、避不到典、江陰無錫各錢莊、會組債團、設法清理、該典各股東、亦延律師莊曾笏、向江陰縣政府提起民事訴訟、於九日開庭後、以江象賢曹智孚均在上海、昨日派偵緝隊長楊炳尉、司法警長吳博文、備文來滬、向特區法院投文、按址傳江曹兩人、赴澄訊問究竟、有無作弊及虧蝕細數、以便追償、

鎮法院票傳土案關係人　前月李縣長會同要塞楊司令、派警察隊班長李兆明、特務員季永祥、在黃田港江中拿獲前水警何占鰲部下、水警陳炳泉劉漢炳等包運烟土、解縣經澄法會審後、前日押送省府、歸鎮江地方法院訊問、業經朱檢察官偵查、以陳炳潘深甫收押、陳炳泉張玉林邱賢卿陳長發李維青交保、潘炳生徐羅堂開釋、茲因定期續訊、函江陰縣政府、票傳李兆明季永祥赴鎮法院質訊、昨經法警往傳、惟李兆明早已在警隊銷差、不知去向、無從傳到、

縣府傳訊自首人　縣政府准黨務委員會函、陳旦華、朱樹屛、徐鍾宸等自首等情、應傳案訊問、九日票傳三人、定昨日（十日）下午訊問、如何訊供、未便宣佈、

武澄糾紛設法調解　九月間澄武交界、土匪甚熾、經武邑恐長第二團、會同江陰警團、及要塞特務連會剿、在武進百丈、殺長春輝晉彰康之弟、因此引起糾紛、向省控告前六區區長劉醉耕、積下仇恨、茲經省保安處得悉、特令駐武憲兵伍團長、妥籌調解辦法、伍團長轉函李縣長、公函武進縣政府縣黨部、暨江陰黨整委會、徵求調解意見、

徐祖康已准交保　五區保衛團長曹辞勳、報解徐祖康一名、該處人士聯名呈縣力保一案、八日縣府傳集各人證訊問、據保衛團班長陳少棠供、二十九晚步哨時、見近壁黑影、捕獲徐祖康、搜獲標語、徐謂三十晨被捕、是誣說、施元正供、徐并未三十晨去捕、茶店主周春林供「三十晨曹團長在店內吃茶、徐是被團丁數個扭來、我曾看見、方子瑗陳命希吳振明及房客劉內根、均供徐祖康是三十晨被捕、徐祖康供「完全曹團長報復私仇、借權作威等語、訊畢、姑准交保候訊、

如皋

石莊捕獲大批匪犯　石莊第七滿鄉分局前據密報、往居距鎭六里許樓房頭之石伯周·石錦明·徐三·久經加入匪黨、搜索民衆契約、詐取金錢等情、該局即派保衛團前往緝獲、並在石伯周家搜得契約三十張、小票一紙、借約租約等二百餘紙、租串一卷、同時又據密報小殿莊石先玉·海漁橋石楊氏·錢籬笆范王氏·北夏莊王甫林、朱家埭楊五、許家荖石伯良、及盧港區范莊之錢國盛等、曾加入共黨、殺害匪衆盜云、即分派隊先後緝獲、該局訊問後、又據海漁橋鎭籬笆等處鄉民檢舉、昨日下午該局已將石伯周等十名口、連同契約借約租約等件、抄錄原呈九件、一併解送縣淸鄉局訊辦、

嘉定

縣政會議紀要　縣政府於八日舉行第七五次縣政會議、議決、㈠十二月十五日爲衛生運動查照上屆辦法、通令舉行、㈡澄太汽車公司、向建設局租用東門外嘉寶路旁餘地、建築車站、案具合同、請審議、通過、

嘉寶通話　本縣長途電話、東南至廣福、與寶山長途電話相距無多、茲由太嘉寶三縣聯防辦事處、令由嘉寶兩縣建設局、將兩縣電話、在廣福接通、以利防務、業由兩縣建設局會商連接、已於前日通話、並聞太嘉兩縣電話、不日亦將連接通話、

湖州

王團長赴西鄉剿匪　本城保安隊第二團團部、據駐西鄉保安隊第一營營長念電、謂與安吉交界之皖省廣德縣、有被共匪攻陷消息、殘匪等并有乘機竄擾洲安孝豐等處、請派兵剿辦等云、團長王治岐據訊後、除防務部隊應援外、一面立調第一營全部隊伍開赴孝豐、王於昨日親率機關槍一連、迫擊砲一排、雇定商輪數艘、前往剿辦、

南潯橋又出綁案　本城北門外、小東許之南潯橋附近、居民吳阿嬪、勤儉起家、稍有資產、昨日下午五時許、突有手持槍械口操羅音之匪六七名、闖入其家、並未刦物、惟將阿嬪綁架而去、後由事主報告軍警機關請緝、

嘉興

水警攔路刦客被控　嘉興王店車站外揚旗地方客民李闆觀、於前日路過該處、被穿中山裝者兩人攔住、並用圓巾縛住李之喉部、意圖行刦、旋經人撤救、得不損害、惟該兩人係李認識、爲王店水警第六隊隊士蔣金寶等、爰指名向地方分院呈控、並悉法庭已函請水警第二區部將該犯等拘解到院、以憑訊辦、

北鄉養魚糾葛近訊　嘉興北鄉連四蕩一帶、被嚴歸泰等集款、組織泰山養魚公司、在蕩捕鮮養魚、鄰經楊溪村民表示反對、向省縣呈控、嚴等亦向省控訴、當經省委發鄉履勘、楊溪村民、乘省委到鄉履勘時、自動將魚簖拆除、致魚多躍去、因此泰山公司又向法庭呈控賠損、要求賠償、現悉此案法庭方面、昨已傳周寶卿·周連生·凌順德·戚玉堂·蘆慶祥·費景賢·周順安·費寶忠·唐佩森·周愷文等十二人到庭偵訊、結果諭令交保再傳偵訊、

蕭山

蕭常路撥款百二十萬元　蕭常路工程、非常緊張、該路購買材料、共計銀一百六十餘萬元除已付四十餘萬元、並撥用建設公債、及建設特捐外、另向中國銀行押借百二十萬元、以便開始興工、

商民請撤補助警捐　蕭山警費收入、向來支絀、前經縣政會議議定茶樓酒肆、每月按營業之大小、分別征收、以資補助警費、並令飭各公安局按戶調查造冊呈編、着手征收、茲悉有東鄉酒商謝和盛等六十餘戶、以是項警業、年來正難支持、此次又須增捐、實在難以負擔、業將詳細情形、連名分別呈請民財兩廳、請求令縣撤銷、以維商艱、

來函

◉內政部來函

逕啓者、頃閱貴報新聞欄內所載內政部將變更組織法消息一則、查敝部因遵行四中全會決議案、事實上有修改組織法之必要、此項草案正在審訂中、尙未呈送行政院、貴報所登消息非實、應請將此函登出、以代更正、是爲至禱、內政部秘書室啓、十二月九日、

程鳳生醫生秘製○功效神速
小腸疝氣丸
上海德和分銷處

清理濕熱止痛止濁
立好白濁丸
白濁丸　立好　珠黃散　下疳　横痃退腫膏　腰虛白濁丸
程鳳生醫生製　德和藥公司　會賓樓

胃病咳嗽
總售處上海先施公司永安公司新新公司申報館廣告處　抱經堂啓

上海游藝員公演會

愛新社　乾坤　蘇灘
周筱虹
戴亭川　費冷西　四大滑稽　合唱　趙松長　陶哥兒

八仙團
滑稽神怪京劇

確保痔瘡斷根
同仁醫藥所總發行

萬國九洲第一靈驗耳聾聖藥
京都天寶齋啓

濟生老藥房
瘰癧
瘰癧俗名痰核又名瘰串爲痨病之根
立消瘰癧丸
膏
收功首先發明以來治愈者不知凡幾謝函證書來似雪片眞正靈效異常獨一無二之聖藥焉●價目

南無阿彌陀佛
此頁報紙印有佛號諸君閱報至此請虔誦
或千遍或百遍或十遍
當獲現世十種功德
應盡敬禮不可輕褻

寧波南詞　陳昌浩
即陳碧云　四歲紅
大飛水　孫瑞亭　九連燈　孫美雲
相聲獨脚戲　裴揚華
南京　榮秀堂
最著名女子蘇灘　王愛玉
新新閣　陸嘯梧
搭擋　徐古董　王天嘯
第一　史鑑淵
費嘻嘻
人笑溪山　梅人
奉送　王瑤琴
沈易書
曹少堂
女子蘇灘　趙佩英
時事小曲
吳品如
筱文濱　筱月珍
夏鶯鶯
丁少蘭

教育消息

要聞

電粵中大師生
▲望同德同心守大學之共信
▲一致歡迎金校長迅速就職
◎戴季陶

廣州中山大學校務院長、昨電該校師生云、廣州中山大學沈主任願飛並轉全體教職員諸先生暨同學諸君均鑒、來電均悉、聞近日以來、大學學生以校長更易、人心浮動、議論沸騰、遂過問此、深爲痛惜、本校爲總理所手創之大學、亦爲南方唯一之學府、中經幾許波折、始得安定、三年以來、教職員暨全體學生、莫不同德同心、各修其業、學風之佳、全國共羨、現在大局既定、一切建設都宜積極、從事本校各種建設工作、更非有人專力負責不爲功、中央屢屆決議、大學校長不能兼任他職、傳賢屢辭中央職務、皆不獲許、是以一面建議中央、組織大學董事會、預建設之責、一面請中央專命朱校長、當大學行政之任、近以中央大學校長辭職、決定調朱校長來京、關於本校人選、經再四斟酌、並徵得在京董事諸同志之一致贊同、始任命金湘帆先生長校、湘帆先生爲本黨同志中之先進、其在廣東教育上之功績、爲中央所深許、得其專心致力於大學、今後一切建設、必能遵奉總理遺志、繼續既定之方針而努力、傳賢與諸董事、更決竭力協助之、以期其完成、目前最要者、則教職員諸先生暨諸同學、同德同心、一致服從中央之命令與金校長之指導、須知政府暨董事會之爲大學前途謀者、較諸同學爲周詳、而所負大學前途之責任、亦較諸同學爲切實、諸同學斷不可聽信謠言、自起猜疑、以破壞既成之良好學風、且危及本校建設之前途、深望切實明了、同德同心、以親睦之精神、守大學之共信、一致歡迎金校長、迅速就職、不特中央諸同志心安、大學前途之新光明、亦即從茲更加進展、賢俟政務稍暇、定當於年底年初、偕孫哲生董事同校、共策新校舍之建築工程也、言不盡意、諸維亮察、傳賢叩庚、

◎中華文化教育基金會將開會
▲李石曾預備赴平

中委李石曾因公留京、聞以孫科博士將來華、及中華文化教育基金會將召集會議、北平文化指導委員亦將次籌備成立、諸多接洽、特於昨十一時夜快車由京返滬、今晨可抵北站、將有北平之行云、

本埠

◎小學黨義演說競賽
—今日第二組預賽—
▲第一組昨已預賽
▲錄取優勝員五人

本市小學黨義演說競賽、昨日下午一時由市訓練部召集第一組預賽於市黨部三樓大禮堂、到二十校代表及聽衆等三百餘人、準時開會、由姜懷素主席、情況甚盛、今日下午一時召集第二組繼續舉行預賽、各情分記如次、▲會場之布置　會場前由市訓練部佈置競賽講台上更懸黨國兩大字旗後、懸上海市小學生黨義演說競賽會第一組字樣、會場秩序、頗爲嚴肅、齊下午一時各校代表及聽講者、陸續而來、精神飽滿、先舉行抽籤、以定演講等次、旋即如儀開會開始預賽、評判員依抽籤號次採不記名法、以昭公允、▲主席之報告　略謂、今天上海特別市黨部訓練部舉行各小學黨義演說競賽、係屬創舉、訓練部所負的使命、是要使三民主義深入於民衆的內心、而訓練小學生實爲根本的辦法、譬如種樹、你要他枝繁葉茂、其根本的培植、還在注意下種萌芽、所以訓練小學生、是非常重要的事、在這次黨義演說競賽的舉行、一方面推進三民主義的發展、而一方面更能使小學生對黨義有更深的認識、各小學校雖對於黨義一門、但敷衍了事、不能全無經過、這次的競賽之後優劣、究從者知所勉進、劣者益知警惕、則黨義教育之發展、能從此有了一個新的動機、所以這次市訓練部舉行小學黨義演說競賽、是非常重大云云、▲優勝員姓名　昨日參加預賽各人成績均優、惟限於名額、只取五名、計第一（比德）張和生、第二（建成）徐振玉、第三（尚文）凌德浴、第四（梅溪）周增業、第五（蘇州旅滬）徐美娥、評判爲吳顯仁周尖才周尚李鄭、總評判爲姜懷素、▲今日之預賽　今日舉行第二預賽、其名單如下、留雲（朱子康）興與（邵潤林）愛羣（劉福保）民智（張琰）南區（趙如英）啟昌（吳嵐根）育材（沈以定）明德（劉霄南）養正（朱福武）務本（熊明惠）萬竹（張君惠）浦江（江寅生）敬業（蕭山根）滬心（李立仁）金基（鄧樹途）梅蘭（李長夢）、（梅沅蓮）廣慈女小（馬學敏）虹江（張念法）胡宗（陳潤林）陳興（鄭能權）並聞今日預賽評判爲程寬正（市立吳淞公學校長）顧樹石（前浙江省訓練部黨員訓練科總幹事）顧文蔚（民立中學訓育主任）周惠裕（市宣傳部指導科總幹事）預賽主席評判爲姜懷素、

◎張岳軍等宴客爲首都女子學院募款

昨日午刻張岳軍、鈕惕生、焦易堂、王一亭、虞洽卿、王曉籟等、假靜安寺路林宴客、爲首都女子法學院勸募捐款、到趙晉卿、梅蘭芳、聞蘭亭、邵志濂、徐維義、王鳳卿、王孫林、王秉鈞、鈕夫人、焦夫人、鮑女士等四十餘人、由鈕永建起立致詞、略謂國民政府根據總理所定男女平等之原則、切實求其實現、立法院最近制定民法、一本此旨、故在法律上、女子已完全得到平等之地位、惟欲使女子能行使平等之權利、必須具相當之政治知識、同人創辦首都女子法學院、即謀所以造就此項人才、現在該院有基地、積極進行、惟建築院舍、尚需鉅款、同人力薄、不得不仰仗滬上諸公大力、熱心贊助云云、次由張市長發言、略謂首都女子法學院、係爲提倡全國女子政法教育而創辦、故吾人不能視爲首都一隅之事業、惟上海方面、經辦事業太多、差不多各地所有慈善建設種種事業、都來向吾們說話、請求幫忙、而上海方面、有一部份有力量的人、不肯出來、吾們也見不到他們、肯出來的人、總是吾們這幾個人、有時實在覺得應付不過來、有幾位也就不免要感覺到厭煩、其實吾們在這個地位、承各方人士的信仰、來向吾們請求助力、吾們是非常之光榮、不該覺得厭煩、吾們方才正在講話、可以說吾們好比是篩子、對於各方各式各樣的請求、總該當盡吾們的力量、來滿足他們的願望、今天趁這機會、說一點意思、希望在座諸公、不肯出來的各位說說、須知道受各方的請求、實爲人生非常寶貴的事、今天梅畹華先生、和譚王各位都來了、緣大舞台的約完畢後、要爲吾們女子法學院演義務戲、以藝術的貢獻來募款、比吾們現在所勸募的捐款、一定是多而且易云云、繼由虞洽卿、焦易堂、王曉籟諸君、先後發言、備極歡洽、鐘鳴三下、始盡歡而散、聞建築費、由到者分別認募、自捐之款、亦不在少數云、

◎程柏廬在務本女校講演

教育局長程柏廬氏以事抵滬、昨（十日）特臨本市務本女中之約、於上午十時莅校講演、題爲務本女校學生之本務、辭意懇切、實爲現代女生之南針、聞者莫不動容云、

◎汪榮畫展會續訊

汪亞塵榮君立旅歐繪畫展覽會、觀者日衆、蔡孑民連觀兩日、讚美不已、並題新俊逸四字、定畫一幀、他若邵洵美李祖韓徐志摩等定畫甚多、有國畫名家黃賓虹張善孖等、更以爲不獨汪氏之成績可資借鏡、即研究之態度、亦堪稱習畫者之良師云、

體育

◎西青籃球賽今晚秩序
渚光對約翰（甲組）七時三刻
划船對晨期（乙二）八時三刻

◎上海籃球聯會
▲即日開始報名

中華全國體協主辦之上海籃球聯合會比賽定二十年一月三日開始、茲將報名手續及比賽提要條舉如後、㊀舊會員報名於即日起、二十日截止、報名時隨繳球費並冊單、㊁新會員招收限制十隊爲止、以報名之先後爲準、（報名自即日起須具正式請求書）舊會員之增添、乙組者亦作新會員論、但不收入會費、㊂本年新會員入會費十元、註冊費每隊伍元、㊃比賽自二十年一月三日起開始、如因年假期內而要求改期者、概不通融、各隊須自酌量、以免臨時棄權等情、

◎江大足球賽
暨南大勝復旦
—十三與一之比—

暨南與復旦兩大學足球隊、昨日下午在眞茹補行江大足球錦標之延期賽、眞茹場上、砲落雨水、所謂賜球無異捕魚、結果暨南以十三比一大勝、

◎中華足球會委員選出
中華足球隊員
……共十九人……
▲大江隊假日乙隊分別警告懲罰

中華足球會委員會、於前日（九日）下午六時假會賓酒樓開臨時會議、出席者樂秀榮・馬德泰・沈寬南・吳炎章・申國權・郝伯陽・周家騏・（容啓兆）議決案件㊀選定周賢言（珍珠）馮運佑（暨大）江善敬（暨大）沈[illegible]李寶（[illegible]）陳璞（[illegible]）陳鎮和（暨大）[illegible]世[illegible]（暨大）鄭淵（[illegible]）梁樹棠（暨大）戴麟經（暨大）[illegible]

◎日本長崎醫科大學籃球隊來滬訊
▲本月十七到滬留二星期返日
▲球員十一人內中華五日人六

日本長崎醫科大學籃球隊由竹內松井等領隊、將於本月十七日來滬、逗留二星期、擬向各大學挑戰、作九次或十次比賽、暨南滬江持志等大學已在準備迎敵、▲來華主旨　日本自上屆遠東運動會獲得第二位置後、認爲不世榮幸、上下提倡、努力求進、此番來華、原含有提倡普遍之主旨、遠到與游泳細[illegible]之一之出人頭地、▲全隊名單　此次最有興味者、球員十一人、內有華人五人、日人六人、該校體育指導竹內平理松井、球員爲[illegible]陳君[illegible]沈[illegible]（[illegible]）日本岡本・安部・大塚・永井・野田・結城等六人、

兩江劇戰獲勝
◎西青兩江女籃球賽
▲二十九比二十一

兩江女子隊昨日下午六時與西青紅隊作友誼賽於中華籃球房、兩隊接戰甚烈、結果兩江二十九比二十一勝、裁判員宋脫廉、觀者多兩江學生、暨外界觀客共計約有五六百人、可謂盛極一時、開始交鋒、紅隊極網鋒芒、兩江努力對抗、形勢十分劇烈、第一節兩江以七比六勝、但兩隊可謂勢均力敵、棋逢敵手、分數忽前忽後、軒輊難判、迨上半時終了、紅隊以一分居前、比數十二比十一、休息再戰、紅隊大有起色、比數曾有三分之差、紅隊一度以十六比十三占優、兩江努力反攻、未幾即平反超出以十八比十七勝、如此一上一下、彼此赶[illegible]、至二十比十九時、（紅隊佔先）兩江氣焰忽盛、席均鄒錦英各有投中、分數扶搖直上、懷得衆聲、掌聲如雷、結果兩江遂以二十九比二十一勝、

兩江	犯規	得分	紅隊	犯規	得分
前鋒邵錦英	零次	六	前鋒利德凡	零次	九
前鋒錫仁	一次	二	前鋒海利生	零次	二
中鋒席均	零次	二	中鋒傑漢生	零次	十
守衛觀競雄	二次	〇	守衛羅蘭	零次	二
守衛王蘭	零次	〇	守衛李梅迪	零次	〇
守衛莊淑玉	一次	〇	守衛貝門	零次	〇
總計	四次	二九	總計	零次	二一

兩江　㊀七分　㊁四分　㊂六分　㊃十二
紅隊　㊀六分　㊁六分　㊂四分　㊃五分

◎交大足球隊大勝中大體育科
七比零—今日中大隊赴蘇比賽

中央大學體育科足球隊由教練金兆均領導、來申觀光、昨日三時與交通大學足球隊在交大作友誼賽、九十分鐘劇戰之經過、交大以主軍地位、竟然大發虎威、致使遠來佳賓、無獲彩呢、毋乃太殺風景乎、結果、七對零、交大全勝、裁判員何春輝、

▲交大霸業中興　交大足球隊向以精悍無敵、執海上牛耳、近年以來、健將星散、實力衰弱、霸業中墮、惟晚近與復旦光復中央之戰、次次均顯有特殊之進步、意者交大霸業、將有中興之趨勢矣、交大以身壯力強之士、分居內部各職、所以防禦強敵之侵襲也、外鋒五將、逐步斂捷、每一得勢、五路進展、防者恆爲其所惑、莫知所從、內堅外銳、能攻能守、交大之前途、眞無限量也、

▲中大濕地受困　中大足球隊資質殊佳、體能造詣、金教練爲增全隊經驗、乃有出征杭滬蘇之計、昨日該隊以不慣濕地之戰、大受交大打擊、惟其兩翼之活躍、守門之堅固、頗爲該隊生色、外鋒內衞、不能聯絡一氣、爲其最大弱點、或者場泥濘滑、遂還不便、致令英雄無用武之地、

▲交大隊
李傳新
陳公興　王洪琛
程紹模　楊景華　沈嗣瀾　李北良
費福熙　萬冕　劉希孟　張敬鏞　薛文耀

▲中大隊
王韜臣
徐政　徐汝康
顏人傑　張元生　周銘璜
張祖念　徐予齋　錢李卿　趙汝功　張祥麟　陳陵

▲張敬鏞立首功　劇戰開場、交大三四傳遞、轉入費福熙腳下、憑空挑中、自入籠中、橫邁門前、雙方戰士、交臂失之、交大劉希孟薛文耀、先後射擊、咸未命中、球勢反轉、交大門前、亦起風浪、五步之內、混戰多時、交大卒未失守、不無僥倖、未幾、交大率師反攻、射擊多次、或爲內衞所阻、或由守門所搖、久而久之、至最後五分鐘時、方被張敬鏞頂入、上半時交大以一對零占先、

▲交大盛氣凌人　下半時內、交大活躍過人、前鋒到處、敵人披靡、故著著占先、處處上風、中大在最初之十分鐘內、亦頗有振作、然交大王洪琛以堅硬之腳頭、冷靜之態度、鞏固後方、加以前衞之合作、守門之穩固、中大數次活動、均歸反敗、從此中大區域內、時見交大健兒、出沒無常、聲東擊西、左抄右包、中大重兵扼守、苦力維持、十決十敗、堅守不下、中大忽而奮圖出險、大兵反攻、交大猝不及防、被其侵入腹地、雖然一腳、打入門內、惜踢者早已越位、雖中無效矣、

▲中大連失六球　交大運用短傳遞法、擊破中大防線、右翼薛文耀挑中合度、左翼費福熙射擊有力、中大球門遂二次失守、嗣後二十分鐘內交大繼續加增五球、福熙見易事、張以頭擷第三球、擬地射入、蠻輕美觀、萬冕之獲第四球、由其本人靈巧所致、第五球之得、薛文耀踢角球、落人叢中、中大內衞自行踢入、第六球被費福熙反身一腳、沈者有力、因而然得、第七球劉希孟破關直入、守門得而復失、結果交大淨勝七球、

▲中大今日赴蘇　中大此番北征、在杭以三對二勝浙大工學院、在滬以零對七敗於交大、今日赴蘇、擬與東吳大學比賽、然後領軍返校、

◎暨大交大賽足球之籌備
▲江大足球賽中最有精采之一幕
▲向北站交涉加開專車以利觀衆

江大之勁旅、惟暨大與交大、本星期六兩大會師於眞茹、作殊死戰、一般球迷及球迷之流、以及望穿秋水之婦人、將乘興而往、暨大當局體念及此、昨特函北站車務處交涉、屆期加開班次、茲錄其原函云、「逕啟者查江南八大學足球錦標賽、數年以前、每遇敝校與交大比賽之日、哄動全滬、其狂熱情形、較諸美國哈佛之與耶魯、英國劍橋之與牛津、實不多讓、本年按照江大體育協會規定、交大球隊應於本月十三日（星期六）下午二時半、向來敝校比賽、是日適值土曜下休沐之暇、預料中外人士到場參觀者必衆、而北站至眞茹之交通、則以貴路最爲安全快捷、敝校爲鼓勵體育興趣及爲便利公衆交通起見、用特援照世界臨時增加由北站至眞茹、四時半眞茹至北站、特別列車各乙班、以利觀衆、即對於貴路收入、亦不無少補、素仰孫部長及貴處長、提倡體育、夙具熱心、對於此每年一度之著名大學足球比賽、尤必樂于贊助、俯希俞允、除潮迅予賜復、並祈由貴處早日通知全市中外各報館登載、俾衆週知、無任感荷、此致京滬路車務處長劉副處長、鄭國立暨南大學校長鄭洪年」、

◎出席中日國際乒乓賽
▲今晚中華在俭德會預賽

中日乒乓賽有馬伯爵杯定十三日舉行比賽、中華隊選手已定六人、聯合定今晚七時半齊集於俭德會乒乓室、當場抽定名次比賽、逾時作爲棄權論、

◎西青籃球昨賽結果
▲勞大二九比一六勝紅隊
▲華東三七比二六勝滬江
▲海賊三四比二五勝麥令

西青籃球賽昨有三組比賽、均係甲組、最後海賊戰麥令斯一幕、興奮萬分、球往來反復、無時或已、海賊上半時打成十九比十一之優局、下半時開場、麥令斯連中三球、海賊爲之失色、幸而正當齊英恆士作戰、成績殊佳、又得保住勝勢、終以三十四比二十五得利、其前之兩組、頗有高下之分、打來甚少精彩、不能與末一幕同日而語也、結果㊀勞大以二十九比十六勝紅隊、㊁華東以二十七比二十六勝滬江、

◎南商浦東足球昨未比賽
▲因球場潮濕之故

昨日十日天通庵路南洋高商足球隊與浦東中學足球隊比賽、因於八號浦東以球員均有功課考試、函請延期、南洋根據此函、及場地潮濕、不堪應用、函復浦東隊、允其延期、但浦東隊未接、此項函類、於昨日下午二時半至南商、惟場地依舊潮濕、無法應用、致未比賽云、

鴻舞臺　全第一球　大線提戲
新排頭本二本　西遊記
全部狸貓換太子觀世音得道　價廿八元　住六馬路電車停西首內

聲舞臺　首發明光　大線八戲
觀世音得道　新編西遊記　狸貓換太子

邱聘卿　姚哈哈　邱翠花

王美雲（化裝）　王彩雲（蘇灘）　王翠雲

戲迷滑稽　丁怪怪　趙怪希　陸奇奇　陸希希　笑話滑稽

老牌滑稽　王无能　文明戲　笑嘻戲
社會滑稽　江笑笑　文明戲　覺醒戲
潮流滑稽　劉春山

五福電影社　陳（最新）幼（發明）玉
中外戲法　滑稽新劇　羣芳會唱　歌舞相聲　董別（四班）（合演）聲

精神團　張冶兒　易方朔

全體古玉裝韻蘇集灘　女子
蔣婉貞　蔣素貞

星期團　男女合演　滑稽新戲

白玉泉　打棚戲　鄧笑靈

大王奇友

全球王德春
大套魔術文武戲法羣芳會唱加雙簧
施湘芸　施飛霞

天馬團　五班連合　大減價
女校書　三角戲　柳滑稽新戲　社戲法拉戲

新舞台　八戲　大線　新來了戲
封神榜

朱國樑張鳳雲

金遠移　筱明聲　仙
費西冷
化裝蘇灘　趙王唐　長效秀　松奇貞
新記浜口　朱寶興　四明文書

左金山　大套新戲彩魔術

蔣福辰（女子蘇灘）　說法現形
王一飛　中西戲法　童子武術

歡喜團　周吉泉周慧珍

乾坤聯唱　張美雲　古裝　徐鴻聲　申曲

怡紅社　女子蘇灘　張素蘭

胡壽慶　競爭廉價奉送雙簧　普通價目十四元八

蔣鑑安

鄭少賡　鄭親　翠娥傳愛娥

姚哈哈　滑稽四簧　對口雙簧

錢西宮　[illegible]

徐勝祥　魔術戲法

葉如玉　女子蘇灘　葉文玉　葉醒儂

張鳳翔　童女雙簧　男女戲法

錢鳳第　別開生面化裝蘇灘

歌舞團　飛俠少女

程笑亭　管无靈　（零頭戲）
時新滑稽　吉評三　迷戲　相聲

金星伯　梅村

獨脚大戲王　顧雷聲

筱桂蓀　京調小曲　時事新戲

田少奎　永小奎

開口笑　小羅羅　小曾仙

張蘭笙　化裝蘇灘

乾坤聯唱　儒雅申曲
王筱新　沈英桂　王雅琴　沈英筱

申報 緊要分類廣告

徵求

誦亭兄鑒

自得悉吾兄出走後令兪因之成病每日飲食不進典事刻已妥貼見報從速歸家以安親心或來函說明地址以便面談萬勿一誤再誤盼甚

尋楊肇民

楊肇民兒聽汝自夏來申已經數月汝母在家念汝不已此次再登報尋汝見報速即回家如有仁人君子知其下落者來函報告必當酬謝西七十七號

懸獎一萬元徵求證明

馮氏斷癮金丹風行六十三年斷癮不可勝數歷經中央禁煙委員會總商會給證獎勵天津國貨展覽會特等獎一百萬元以照如有照常吸煙見效自願戒煙者保險獎大洋一萬元(救苦金丹每料二元半)上海白克路大通路口天津堿芝堂啟

教育

免費商業函授

中英文簿記科英文商科國文商科文學科銀行科專科函授學校只收講義費免收學費上海派克路公益里中國商業函授學校

贈授

藝工 請附回信郵票二分即寄化裝品製造法成功打倒貧困杭州湖墅工藝資驗社啟

家庭職業

本社現擬徵求各地同志共同研究科學的職業而無病之家庭工業無論男女老幼皆可為之詳情請附郵票五分即寄章程及各種刊物寄上研究社

新奇魔幻社 廣送贈品

剪報面索分文不取函索須附寄費五分在上海北站愛而近路德潤坊萬國玩具公司內如掛號附郵三角加送奇異魔術玩兩套千號為限

遺失

遺失船票聲明作廢

啟者敝輪於陽曆十一月廿四日由申開往廈門港廣州昨晚四時抵申之貨鋪劉子過浦西至浦江划子沈澄連之客票銀全失現已向各旅社招局特通告止付如有中外人等拾得作爲廢紙特再登報慶元輪船賬房白

遺失支票聲明

本號支德記莊第四十一號一千五百七十五兩此票今已遺失特此登明無論何人拾得永遠作爲廢紙

遺失聲明

今由本行遺失茂昌冰廠146號以向茂昌行聲明作廢如有人拾得特此登報總查飯店啟

遺失聲明

日期第四〇五一〇一號今遺失支票計洋七十九元一角五分已向上海銀行掛失止付如有中外人拾得作廢特此聲明

聲明

瞿鉞證明協議離異

瞿鉞律師代表瞿鉞范女士證明協議離異雙方自願解除婚姻關係所有一切條件已由雙方協議訂立合同當場簽訂並登報公告

重慶光華義記緊要聲明

啟者本號重慶光華義記股東於本年九月間由本號經理周世恩發起召集各股東改組新號改爲重慶光華義記...特此聲明 重慶光華義記號董事 楊渠川 陳爾梅 經理周世恩 謹啟

啟事

錢樹聲律師代表東臺任瑤阜聲明與姜馮氏脫離關係

股合併聲明

經綸轉運公司啟事

鮑海鳴退保啟事

緊要啟事

桐城桂林方氏修譜通告

其他

贈送樣品

將此券剪下附郵票四分即寄各種玩具樣品一分下塡詳細姓名及住址寄至常熟奇奇玩具公司

電機織布廠召盤

茲有布廠完全電力計織布機管車紡子車及馬達等因主人另有別就無力兼顧願召盤如合意者投函本報信箱301號當面接洽

岩井洋行

資本金壹千萬圓 開設西曆一八七〇年 營業(出口)(進口)

上海進口一手販賣權

電話 一九四二一 二六四九

乙B 6748

溧州礦務有限公司廣告

茲定於陽曆十二月八日起發第十八屆股息

溧州礦地有限公司廣告

茲定於陽曆十二月八日起發第十八屆股息

秦縣秦來機製麵粉股份有限公司公告

懸賞三千元

和豐銀行啟事

專門診治腦部及生殖部病症

腦病性病院

遷移通告 主任醫師 診例 新院址新世界對面

胃氣一咳嗽

癩疥瘡藥

同德醫院 龐京周謹啟

工商儲蓄會

求子必得

同德醫院治療部 愛克司光廣告

吃不別直參

童惠民醫生 花柳白濁皮膚專家

咳嗆 肺癆

葉天士先生原方白濁丸

贈送天然治瘋草

打倒瘰癧子頸 瘰癧

諸君閱報至此請虔誦南無阿彌陀佛

申報 旅行一覽表

京滬路行車時刻表

滬杭甬路行車時刻表

江墅段支綫

津浦路行車時刻表

大批連環圖畫小說 大廉價

◀上海棋盤街▶ 中原書局 獨家發售

合購特別便宜

如購列種九種特價一元。合購十種。再打九折。全購廿五種。收大洋十元。別有贈品。[illegible]

（全二十冊。給圖七百廿幅）價洋二元 大廉價一元

連環圖畫開天闢地…… 大廉價一元

連環圖畫海島怪俠…… 大廉價一元

連環圖畫萬花樓英雄…… 大廉價一元

連環圖畫江湖女俠…… 大廉價一元

連環圖畫風流[illegible]…… 大廉價五角

連環圖畫火燒[illegible]…… 大廉價五角

連環圖畫李[illegible]…… 大廉價六角

連環圖畫安邦定國…… 大廉價六角

連環圖畫[illegible]…… 大廉價五角

連環圖畫荒江[illegible]…… 大廉價五角

連環圖畫紅衣[illegible]…… 大廉價六角

連環圖畫血[illegible]…… 大廉價六角

連環圖畫黑[illegible]…… 大廉價三角

連環圖畫百花[illegible]…… 大廉價三角

連環圖畫羅[illegible]…… 大廉價五角

連環圖畫卓別林…… 大廉價二角

連環圖畫[illegible]…… 大廉價六角

上海名家作品。描寫大家鉅作。叙述歷史故事。有插圖。[illegible]

最新出版連環圖畫俠義小說 江湖義俠傳

連環圖畫 西遊記 二十四冊售價洋二元 大廉價一元。每部有唐僧取經。三藏。八戒。沙和尚。孫行者。被[illegible]。一鬼一佛。[illegible]

連環圖畫 濟公傳 二十四冊售價洋二元 大廉價一元。是濟公一個偉大的人物。[illegible]

今天新出 連環圖畫 空谷猿聲

連環圖畫小說中登峯造極的創作 這是一部 （裝全三十冊 美術錦布書套一具 價洋二元 大廉價祗收一元）

把全中國二十八行省名勝古蹟風俗習慣完全搜羅在這一部裏。用七百廿幅圖畫。演出古西藏兩大特別區的奇聞怪事。說明文字。情節熱鬧。串連環圖畫。趣味十足。

▲是改造社會的工具！ 看了可以增長智識。閱歷……

▲是兒童良好的恩物 廣見聞。識世故。比看地理歷史有……

▲英雄兒女色色齊全！ 大俠千般技子。相……

▲文事武功件件足備 ……

◉珂羅版 古今大觀 發售預約

▲定價三元二角 ▲預約一元六角 ▲本埠三天截止 外埠剪報爲憑

▲作者姓氏 何紹基·李梅生·譚海陂·莊景周·馮趣園·韓國鈞等

▲作品名稱 眞·草·隸·篆·佛像·人物·走獸·花卉·山水等·書印無多。欲定從速（本月底出版）▲郵票通用（一角）▲預約處上海西門蓬萊路晉華南書局（只登一天）

◉黃淡如畫寓

[illegible]

張聿光賣房贈鶴 十九年雙十節 于右任

救世真詮

不忍之心

明帝母甄氏。被文帝賜死。[illegible]

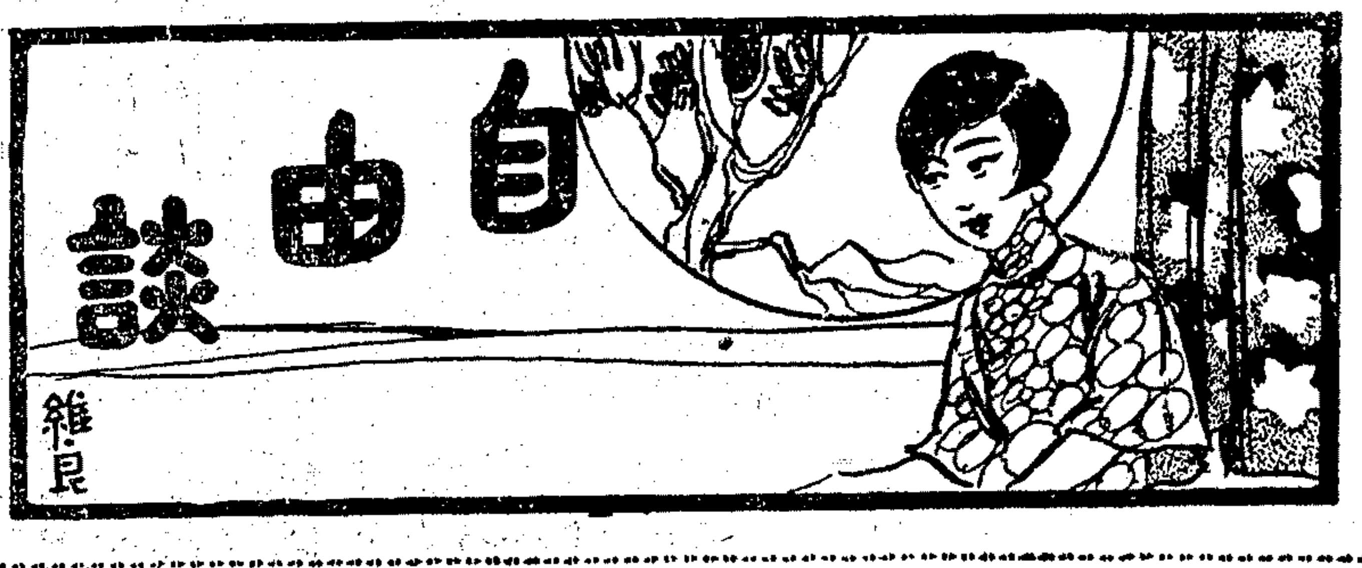

自由談

◉民立前校主紀念碑揭幕記

葉華女士

吾國新教育開始後二年。即前清光緒三十年。民立中學嶄然露頭角於黃歇浦畔。創辦人即今日吾人歌功頌德之蘇筠尚氏。當時負笈來學者。不滿七十。規模簡陋。較諸今日學生達一五四八。教員八十六。校友數萬。畢業生遍大江南北。校舍偉大。超出大學。相去何可以道里計。繼曰現任校長蘇穎傑氏慘淡經營有以致之。然飲水思源。要皆筠尚氏樹其基礎之功也。該校於月之六日上午十時半。行筠尚氏紀念碑揭幕禮。記者心儀其人。乃隨氏家族出席。爰記其盛況如下。

▲紀念碑 紀念碑植在該校第二運動場。位今歲所築之新舍前。碑形長方。四週鐫有中英紀念文。其頂正面嵌氏半身銅像。出自美術家張眉蓀手筆。令人望而敬羨。頂後端。鑄刻鋼質國案。係氏第六公子祖齊作品。寓意重商重學。并期發揚光大於來茲。意至美善。聞日後將添設欄圍。以壯觀瞻。是日。各界贈送禮物甚夥。花圈簇簇。環繞碑之前後。一種嚴肅景象。可與俾斯麥克手執鮮花祭威廉老皇時古今對照也。

▲紀念詞 市教育局長徐君陶清晨即蒞臨。到會逾一時他去。馬湘伯翁臨最遲。高壽九十一。精神甚矍鑠。當其演說時。全場寂然。墮針可聞。馬謂人民如羊。政府若執鞭牧人。羣羊唯牧人之命是聽。好惡僉由他人。全無自由。世間不平等莫過於此。惟國者集民而成體者也。國能保其平等與獨立之威嚴。必其國民先富於平等獨立之性。筠尚氏能蟠伏於專制政體下。創設學校。培植人民平等獨立。其功固大。其志堪佩也。末勗該校同學。須以筠尚之精神爲精神。以筠尚之道德爲道德。旋校友會代表周瘦鵑學生會代表胡繼助致詞。語短意長。彌復動聽。

▲紀念文 碑記由吳江孫延庚撰。其文曰。先生既歿之十年。民立教職會諸子思念先生之功德不衰。相與咨嗟曰。大江以南。黃浦之上。以工商人而興學者。北曰南通。東曰浦東。南曰民立。彼葉氏楊氏澄衷。皆有吉金貞石以表章。而先生獨付缺如。無以崇德報功。詔茲來許。以走告於同學會及學生會諸子。僉曰。其植碑宜。而以文屬之余。余矍然曰。余固先生故人也。知蘇氏爲最詳。其何能以不文辭。蘇氏有兄弟四人。長曰本立。次曰本炎。三曰本銚。季曰本浩。本炎即先生。本銚即今校長穎傑先生也。思以學術救國。斥財以建斯校。於前清光緒三十年。教務即穎傑先生主之。而校務則總之先生。夫蘇氏家財。固不得與葉氏楊氏比。則其締造之艱難可念也。蓋先生之爲人也豪邁。義所當爲。雖萬金不之惜。故貲財不過中人。而前後十五年間。校中度支有賴先生挹注者。強半其數也。載於姚氏所爲墓志中。然先生之職曰總理。即今經理之謂。一校之事。無所不當問。非區區財政已也。而先生故爲商界祭酒。聲名滿天下。出其餘力以治校。自有高掌遠蹠之勢。故凡擴地。奠基。蓋舍。移校。購田。擴充。諸款。補助諸大端。勞心焦思雖爲穎傑先生。而推行得以無阻者。全賴先生之力。自先生歿後。而校務亦叢集於穎傑先生之身而始覺資勞矣。彼葉氏楊氏之賢在於能出鉅金以奉邑人而已。可一切不之與。以視先生。其勞逸爲何如耶。宜乎歿久而人猶思之。謀所以垂不朽。因集銀九百餘圓而樹一碑。於東西校舍之間。計教職會出十之五。同學會出十之三。學生會出十之二。於例宜書。嗚呼。先生之歿已十年矣。余時躑躅於校間。覺一瓦一椽一草一木皆若有先生之精神在。何耶。所願教職會諸子。以先生之心爲心。勤天之職。樹民之坊。同學會及學生會諸子。出有建樹。揚先生光。處無怠荒貽先生恫。行於道上。路人亦竊其特異。如宋人之於胡安氏。曰此蘇氏之門生也。則先生之精神。常灌注於人人之心腹胃腸。不更逾於植碑以媿葉楊耶。是在余與諸子共勉之耳。

◉邱楚玉君軼事

對天

邱君衍熙。字楚玉。江蘇吳縣洞庭東山濮里人。先世務農。及君始讀書。以家貧中途輟學。旋入可大號執業。然君向上之志。初未嘗稍懈。暇時輒廣閱書報以自勉。時同盟會諸君。有民呼。民吁。民立。民權報之發行。藉此鼓吹革命之文字。君閱而心折。每一種出。必自第一期起至終篇止。購而保存。此時清廷搜捕黨人甚力。不僅執筆者有殺身之禍。即讀者亦人人自危。不敢公然購閱。獨君毅然購讀如故。保存如故。旁人均嗤之。而民呼民吁等報。時刊時輟。至今散佚無餘。獨君所保存者。自始至終。完整無缺。今革命告成。國府有搜羅革命史之議。君即擬以全份送呈革命史館。不幸於前年冬竟以染猩紅熱逝世。聞者惜之。夫人宋氏生一女。以君三兄之子爲嗣。身後蕭條。君之友人乃以君生前所保存之民呼民吁民權民立等報全份。送呈國府。以爲他日供革命史料之助。頗聞某要人云。此種革命史料。因搜羅不易。得之極爲珍貴。故國府擬予以相當之獎勵。以示紀念云。

付之一笑

客·海·

▲甲—我看你臉色有異。可是有甚麼心事麼。

乙—是的。你不見雨下得這麼大。我內人出去却沒有帶傘。

甲—這個何用擔心。伊自會到甚麼商店裏去躲雨的。

乙—我就爲了這件事擔心。雨一停。怕就帶了大批的東西和一張驚人的發票回來了。

▲甲—C先生手面很闊。不知道他靠着甚麼生活的。

乙—他全靠着人家的脚。以維持他的生活。

甲—如此他可是開着皮鞋店麼。

乙—不是。他是教人家跳舞的。

▲主婦（午後到廚房中去察看一切。見半桌上放着一雙筷。一隻酒杯。和兩個只賸餘瀝的空碗。便勃然地問伊的女僕）—哼。你的姘夫可是又來過了麼。你把我們的飯菜給他吃了。

女僕（紅着臉作答）。—不是的。這兩半碗是午飯時吃剩的菜。我給隔壁的大黃狗吃了。

主婦—你哄誰。那大黃狗也會用筷子。也會喝酒麼。

女僕—我…我…我正在教他。

▲甲—你的父親是一個最客氣的人。他一見了我。總得立起身來。

乙—是的。他見了我的兒子。也往往如此。

◉南洋游記（九六）

惢花

王岩瀛曰。吾來緬亦染其風。覺人生觀樂天自在爲上策。但財貨輕。但緬人皆不交通。純是緬人則可。大家均樂天。好施可以互助。今英人印度人華人日本人凡來緬者。均以種種智術攫富源以去。而來者皆不肯布施。故致緬人窮困矣。余聞蒙古人亦然。視財產頗輕。蓋經佛化然也。不解中土富者亦頗知佛。而吝嗇特甚。何哉。禹慧師甚贊緬人教化道德之高。而視華人之鄙吝貪殘。爭搜權利。爲兒孫作馬牛。其去緬人俠義清高之風遠矣。余曰。惜哉胡不以佛化運動歐人乎。友人張相文地理家也。曾謂余曰。試觀蒙古人之雄。父推倒一世。即自一受佛化後。馴良至今。欲歐人馴良。非大播佛化不可。余殊不解中土學佛者悲無一點報恩弘法之事功能傳播四遠。而只求福求壽下等福報也。哀哉。緬甸風俗有一俗。於雨季將到之前。約陽三四月之交。有潑水之俗。男與男女與女。男女間皆互相潑水。潑水禮行後。可自由戀愛。未結婚者可自由成婚。已婚者可自由換婚。但潑者乃香水清水。而不可用惡水。父母不能干涉。師父無權干涉。此節之長。約一禮拜。最大潑者有三天。但雖非潑水節。而男女離婚。平時亦自由。不過其一年之大變動。則在潑水節耳。按此與周禮仲春二月司徒媒氏官掌會合男女之無夫家者而會之。奔者不禁同俗也。是節滿街大潑。陽四月正當我二月矣。但我閱報似安南（記不確）亦有此俗。因潑水而鬧大風潮。以擾亂秩序。有受傷者云。蓋潑水之意。乃因雨季將至。是炎熱之候。大家必須沖涼之意。相效戒浴而爲敬愛之俗也。

◉胡蝶女士訪問記

綿子

一些電影明星的社交生活或是愛情生活家庭生活的記載。常給許多報紙雜誌以極大的注意。尤其在美國。便是一個女明星遺失一支衣襟上的花。也成爲許多關於電影的報紙雜誌所屬目的好資料。最近在我國電影界中發現了一件胡蝶女士與林雪懷君解除婚約案。自然很爲社會所注意。因此。予昨日親訪胡女士于明星公司。與女士作下列之談話。

胡女士謂「過去的電影界的浪漫空氣我是素來反對的。頻年以來 本人從事于電影事業 自幸能夠保持得良好的信譽。也因此僥倖博得許多社會人士的誠摯的的同情。現在這一件事。誠然出于意料之外。外界雖然對于我有所猜疑。但我一顆純潔的心。將來仍舊會得透露個明明白白。現在對于此事。我也不願多說廢話。我此後的生活。便是格外努力于電影事業。我常常相信。事業的成功乃是一切信用名譽的最好的保障」說到這裏。胡女士就默然無言者久之。繼乃言曰「先生 請你去看看我主演的那個「歌女紅牡丹」新片子吧。做女子的總得吃些虧。」胡女士忽然笑起來了。

繼遇該公司導演鄭正秋君。鄭君謂「胡女士對于電影。素極努力。此次的事。實是伊的不幸。伊在明星。攝片已經很多 最出奇 要算是「碎琴樓」一片。現在正從事攝製「啼笑姻緣」。成績益見美滿。至于「歌女紅牡丹」也是伊主演的一張有聲影片。將來出演後。我相信一定有很好的結果的。這幾天來。伊也並不爲發生了這不幸的事而消極。據伊自己說。一個人生總難免有意外的事。所以仍舊天天到公司拍影片。一點也不懈怠。我想以胡女士的現在的地位上伊肯努力的話。將來一定很有希望的呢。」

心上溫馨（三三一）

包天笑

第十六回 殷勤問字翠袖謁先生 慷慨談兵青樓宴女傑

綠漪的房間。是占了一個三幢頭房子四分之一。在樓上東面一個廂房。又後面一個大亭子間。他們的布置。似乎稍爲改變一點。通常的樣子。把廂房樓改成個書房的模樣。後面那間大亭子間。作爲臥房。其實所謂書房模樣者。適成其爲妓院裏的書房。名爲書房。一本書也沒有。不必說了。他們的器具。都是從傢生店裏租來的。上海有許多木器店。都是靠妓院爲生活的。譬如全房間紅木器具。每節租多少錢。就有一張床。幾張桌子。幾張椅子等等。成爲一組。這一組便稱爲一房間。到了每一節調頭汎裏。便從這一條弄堂裏。搬到那一條弄堂裏。或從那一間房間裏。移到那一間房間裏。要是那種木器。變成了有知識的傢伙。就牠的冷眼看人。閱歷倒也不少。倘然它能開起口來。也可以訴盡人間的痴戀了。所謂妓院中書房的擺設。也是木器店那們一套頭。正中安置一張紅木的坑床。雖然也有一個坑几。那移開了坑几。便供給一般客人爲吸鴉片烟之需。此外便是一張紅木的八仙桌。沿壁一排靠椅茶几。也有一張有抽屜的書桌。不過那書桌抽屜拽開來一看。裏面安放的是什麼東西。卻是他們大小月底所燒的紙錠元寶。一疊疊的摺好在那裏。還有粗做娘姨所紮的鞋底。連着剪刀針線。再翻下去。便是空香烟罐頭。和斷了絲的電燈泡了。綠漪新鋪了的房間。自然有點新氣象。雖然房間裏的器具。全是租來的。但伊是要揀選最上好的。那時候。外國式的器具。還不甚流行於北里。他們以爲西式的木器用不起。那種彈簧的沙發椅子。新的時候還好。不到一節工夫。坐的地方就是一個潭。早已失去它的彈力性了。有種身體瘦的朋友。他的骨頭。早已撐出在皮膚以外。再坐了那種彈簧圈也撐出在外面的椅子。兩種露骨的東西碰了頭。顯見其不舒服了。倒不如中國固有的那種楊妃榻之類。別有風趣。還有外國桌子的抽屜倒也很多。只是裏面的板。常是脫落。第一隻抽屜裏安放了東西。它會在最末一隻抽屜裏發現。尤其是外國器具上的油漆。嬌嫩得像美人的肌膚。什麼熱東西。安放上去。便留一個痕跡。須得用花露水。常常的給它抹拭。要人家用服侍小姐的工夫。來服侍外國木器。有點不情願了。

POCKET WARMER 白金懷中火爐 三和公司經理

白金懷中火爐 冬至最合 情侶 禮品 親友之 表示熱情

▼非凡熱烈 □加一次油 保熱廿四小時 □

▼打倒一切熱水瓶熱水袋

□用油極省□玲瓏光耀□用法簡便

□醫香便利□可代棉襖□毫無危險

▼原價每只五元□特價三元五角

▼每打特價三十五元●批發須至南京路五十六號總公司 及北四川路上海大戲院隔壁分公司 江西路三百號南京路口代售（奉贈說明）

三和公司經理

將接吻乎？

非心所欲

黃污牙齒 不能隱藏 歷歷在目

口張齒露 今有一迅速簡易之妙法。可得健全光潔之牙齒。堅固鮮紅之牙齦。試用固齡玉牙膏三日。即可應驗。牙之色澤。潔白三倍。牙齦較堅。口氣清爽。微菌口臭皆除。此乃固齡玉潔牙之奇効。一試便知

各大藥房百貨店均有出售

上海外灘二十四號（七）

美商同益洋行經理

第一日第二日第三日

贈券 寄上郵票五分 剪此券寄上海郵箱一八六〇號固齡玉牙膏部 姓名 住址 （申）

KOLYNOS DENTAL CREAM 固齡玉牙膏

病後虛弱 產後調理 請用 姆斯巨洛新牛肉汁

月經減少 頭暈血虧 體弱不孕 均獲奇效

本外埠各大藥房均有出售

BYLA's MUSCULOSINE

百靈 自來奶藥

母乳不足或乳汁不通。服此三天奶水大能快活。[illegible] 每盒一元。大藥房均有出售。

衛生月經帶 柔軟皮。[illegible] 每條七角

小兒方便袋 [illegible]

小兒救命片 [illegible]

月經整調水 [illegible]

白濁六〇六 [illegible]

補爾精藥片 [illegible]

上海 百靈藥社 [illegible]

孔明電料行

本行統辦世界電池 飛馬牌各種老牌電池 [illegible] 行址上海五馬路五百九十五號 電話一七六九一 [illegible]

上海 漢口間 每日上下飛行各一班（星期一停飛）

每日上午八時開 下午三時到

載運客郵 穩快舒適

購票及索閱章程 請向本公司各事務所接洽

中國航空公司啟 總事務所上海廣東路三號 電話一〇六四八號

航空郵遞 迅速價廉

信件每重二十公分只須加貼航空郵票一角五分即可付郵投遞

包裹除照普通資例付費外每重四十公分加貼航空郵票一角五分

詳章請向就近郵局詢問

商業新聞

金融

金市續露飛象

▲驚人紀錄…四十二兩四

▲金市風潮激盪、昨十二月十日標金仍然猛烈進展、厘已發現新紀錄、竟逸出六百四十兩大關、人心極端惶駭、惟風波險惡、倏爽倏仆、萬分迷惑、自晨奇鋒、午時愈退、時有四五兩曲折、午後混亂之局、終則趨軟、統市共計九兩之迴顧、而外匯明暗俱緊、又掛縮一檔、市場各號買賣甚形紛紜、前市永豐元亨福昌等購而復售、大連帮實出退恒、海外銀市跌風益熾、故金價即開高峰、飛漲八九兩、旋後遽達六百四十二兩四錢驚人之奇價、往後兌起慎落、變化無窮、殆午刻暴落六七兩、後市大連帮繼續不已、成豐永永亨等則有買進、惟狀態依舊彷徨、雖伏一二兩之數、但外匯無市、因適週三、厭後計爲六百三十四兩之外、溯自上週四始呈高峯、祗止昨天迭漲三十五六兩之巨、

▲晨間變化特殊　昨晨正月份開盤即漲五兩半、計六百三十九兩、（毛盤由三十七八兩至四十兩有零、買者活潑、永豐志豐永等咸有落手、）至大條銀續低十六分之三、銀價竟跌一分、惟日美回小十六分之一、然花旗賣氣仍暢、故市疲弱也、私電亦小去一分、於是人心極昂、瞬有一兩之上下、俄頃永豐志豐永丙興及物品等猛力買進、驟然衝出四十兩大關、匯票亦挺、上海與匯豐互做十二月英金一五六二五、華比賣三月六八七五、又吸十一月五六二五、頓已漲至通商以來第一次價四十二兩四錢、以後元亨元成永萬興順利等傾向售出、即行下游、一落千丈、計跌五兩、爲三十七兩半、時又加至三十九兩三四錢、先令揭佈已縮二五美金五角、日金加一分七五、但市況則平、實因賣過於買、且內盤先令似見回平、三井出三月一五六二五、華比買七五、九點半左右三十八兩至八兩半、元茂永恒餘等售出、當已跌至三十九兩五錢、往後似乎轉上、英美烟行有所結進十一月英金計一五六二五、後由朝鮮正金售出三月一五六八七五、係金業中扒進、惟金價時有三四兩盤頭、由三十七兩至三十九兩、至十點三刻後忽趨高峯、重已越出四十兩關口、銀行劃做十二月一五六二五、三井買十二月花旗三十一元七五、並聞大通銀行有掉進現金之說、爲數甚巨、約計二千餘條、故人心頗然鋒俏、而價青雲直上、飛漲五兩、至十一點二十餘分計爲四十二兩八錢、志豐永恒興永頗有拖進、但賣方猶屬不休、元亨元茂永元成永等酱勇脫手、風浪大興、急轉下峰、一瀉七兩之巨、午刻猝爲三十四兩五、令人殊難揣手、迨午收三十六兩、入後復降四五錢、揭價已改爲六百七十七兩二錢、因日金掛大一分七五、計撤四十兩內外、至二十五六兩、午時四十一二兩、

▲後市起伏稍平　後市開盤三十五兩二錢、元亨·順利·萬興等均有出售、立刻降至三十四兩、復聞印匯小落九分半、即加一兩半、計三十五兩半、以後永豐·元興永均售、遂降一兩、計三十三兩半、二點十分後忽呈鋒利之象、乃賓方始息、零戶等上場購買、故如起一兩餘、泰康潤·泰豐成·永亨等亦進、直至二點半兜爲三十七兩、晉大·永來賣出、復反爬去一兩餘、計三十五兩半、三點三刻以後趨勢平定、徵計數錢起伏、在三十六兩內外盤轉、最後泰亨元大連帮復出、一利時瀉卸一兩數錢、迨四點三十分收市、爲三十四兩五錢、惟比前日尙漲一兩、入後重又做至四兩二三錢至五兩光景、查終日最大價四十二兩四錢、最小價三十三兩五錢、相差八兩九錢、揭價計撤四十二兩、物品早市三十九兩五、午收五兩四錢、下午四兩八錢、收市四兩六錢、登賬三十九兩、三十六兩、補水三十九兩、三十八兩、

▲各號進出紛亂　同行交易、計元亨·福昌·太亨元出多入少、志豐永永豐元興永進而復出、萬興·永豐成均出、同太昌·丙興·信孚·元成永均進、順利·大德成·物品·餘大·森昌永出入甚繁、下午成豐永·永亨·志豐永均進、順利·萬興·元亨·太康潤·太亨元·元興永·匯源均出、大連帮共出五千餘條、制進一千五百餘條、廣帮少數購賣云、

◉外匯仍在鋒秀中

昨日海外銀市猛縮、滙兌如英美略升、日美則降、歐市頗萎、因美國仍有賣出之意、惟神戶日美略見上升、滙豐掛牌各滙均已縮去一檔、乃銀市之影響計英金縮一二五、縮爲一先令五便士半、美金半元、計三十五元三七五、日滙強一分七五、計撤一兩四錢〇二五、印滙小去一元二五、計九百八十二羅比半、荷洋一元二五、計八十七兩七九、法郎十三元、計九百〇一元、德滙減二元、計一百四十八馬克半、坡匯加二兩二錢半、計一百五十八兩七五、香港不更、計八十兩〇七五、至於銀行交易之價、趨勢亦挺、初開即緊、往後略有迴旋、因金市屢間暴鋒、及發見從來未有六百四十二兩有零之紀元、復以賣方湛盛、急轉下乘、狂退六七兩、其間起落鄰常、動輒三四兩曲折、午時平平、而各滙尙屬穩健、迨收市比較前天、計英金縮一八七五、美金縮三七五、日金强一分二五、銀行心思堅固、惟下午因適週三、向例無市、至於華商交易尙形活絡、金業中裕發祥等均向扒結、計英金約計十餘萬鎊、銀行若三井·華比·上海·朝鮮·大英·住友·浙江等均有售出、但亦有拋出十萬鎊、華比·三菱·住友等則已吸進、又各行對做十萬鎊、英美烟公司有所結欵、又美金各行互做二十萬元、華商亦售出十萬元、惟日金交易鮮少、市況仍在鋒秀中、殆銀市或稍再低云、

▲英匯　內盤計有一二五升降、上午十二月出價一先令五便士六二五、買價六八七五、三月出六八七五、買價七五、午收十二月出價六二五、三月六八七五、下午無市、

▲美匯　內盤計有三七五上落、上午十二月出價三十五元六八七五、三月八一二五、買價照加一二五、午收十二月出價三十五元七五、三月三十五元八七五、買價三十六元、

▲東滙　內盤半日間計有半分差次、早市十二月出價一兩三錢九分五、一月九分二五、三月八分七五、買價照加小三七五、午收十二月出價八分七五、買價八分六二五、一月出價八分二五、實價七分八七五云、

◉外銀價狂跌未已

▲遠近大條縮一八七五　▲美銀現貨猛跌達一分

昨據倫敦電訊、大條銀價跌不已、脚地中國及美國雙方均稍有售出、惟供給不多、收市後市面甚軟、美國意欲再出、如近期跌去一八七五、爲十五便士半、（合英金爲一先令六便士三七五）、遠期亦縮去一八七五、計十五便士四三七五、又接紐約電訊、美銀價跌風愈不可當、計現貨猛縮一分之鉅、計爲三角三分、英對美及美對英均加零六二五、同爲四元八角五分八二五、日美回小零六二五、計四十九元六八七五、日英依然不更、仍計二先令零三二五、英滬先令迭短一八七五、爲一先令六便士一八七五、計一先令六便士一八七五、復電未更、

◉銀洋市懈怠如故

昨日銀洋市氣、依然寬鬆如恒、洋厘雖覺微昂、非復從前之有特殊印象、現在之軒輊、無非屬於盤旋而已、銀根需要殊稀、頭寸尤爲孔多、從前之大宗押欵、目下取贖者過半、可見欵項充裕之一斑、輔幣情形昨生反動、蓋聞客路有大批來源、市上供求多資週轉、因而隨勢回落耳、

▲洋厘稍轉昂勢　「洋厘」早市爲七錢二分四厘一毫二忽半、較前日午市轉高一毫二忽半、午市又添一毫、爲七錢二分四厘三毫七忽半、結果較諸前日早市微好一毫二忽半、形勢雖無大跌、亦雖遽漲、「銀拆」早市七分、午市六分、劃頭白劃銀行掛牌無市、

▲到滬廣匈反動　江南小洋依然兩市無交易、而價亦與前日雷同、並無變動、計爲六錢六分二厘、惟廣東小洋因聞各路蒐集來滬之現貨甚多、市上供求有餘、遂而下降、早市爲六錢五分七厘、午市爲六錢五分七厘半、結果較前日驟跌二厘有半、交易早市九萬五千角、午市六萬角、銅元亦長二千五百文、爲三百六十六千文、

▲比期收解特忙　「銀欵」昨值十日比期、錢業方面收解較繁、計銀公單收解有四千七百餘萬、劃頭欵收解九百二十餘萬、各路匯欵一百五十餘萬、收現一百餘萬、銀行方面收解仍不過結欵較多、計華商收解票欵二百九十餘萬、外商收解票欵二百二三十萬、結欵收解四百餘萬、特別收解各種貨匯稅、什諸欵收解一千零數十萬、出倉一百二十萬、日商銀行收解各欵四百五十餘萬、結欵六七十萬、出倉三十萬、「洋欵」匯劃票欵早市做出一百七十九萬五千、午市做出九十七萬、鈔票早市二萬、揚外鈔票早市十七萬五千、午市七萬、銀行交易早市互市四十五萬、午市互市五十萬、各銀行洋戶往來收解一百八十餘萬、鈔票進出三百餘萬、錢莊洋公單收解八百四十餘萬、洋劃頭欵收解一百三四十萬、拆借洋欵進出一百四十餘萬、客路來源三四十萬、小錢莊交易五十餘萬、

◉最近輔幣市價劇變之原因

本月間旬日以來、一般兌換市面、發生劇烈之變動、角洋遞縮至十一角以內、銅元僅二百六十枚左右、究其原因、不外現貨奇缺所致、曾經歷誌本報、茲悉個中尙有情形在焉、緣廣角自八九月間、經大連帮購裝後、時鬧竭蹶恐慌、旋因社會需求有限、無甚重輕、目今年關匯近、用途漸廣、而供應支絀、於是彼此競拾、結果而成目前之特殊現象、最近數日中漲勢尤熾、遂引起鄰近外埠之注意、前昨等日、紛紛備就現貨、裝運來滬、以濟滬市之急、核數何止數十萬、純爲鎮江·揚州·及長江一帶所蒐集者、至至昨日市價大跌、至於銅元連日縣縮之內幕、乃爲香港·廣東·兩埠收購裝運所致、又聞日本方面採辦紫銅原料、而一般圖利者、竟敢將老銅元（有龍紋者）焠成銅餅以應之、遂致市上現貨奇缺、現在此項漏巵、尙未中止、恐銅元市價難免有賡續遞縮之虞耳、

證券　整六關稅續跌一元外

昨日公債現貨開出種類雖多、成交則仍稀少、期市亦頗寥落、前後市人氣非常冷淡、大戶觀望、上落極微、其沉滯情況、未發於前、各價以市上售出者之活潑、續行趨疲、計整六·關稅現貨比上星期跌一元四九角、一九善後及整六本月期貨續跌八九角、其他僅小下二三角、惟九六期貨稍強、計全日現貨交易共一萬三千元、期貨上午二百四十餘萬、下午二百八十萬元、合計六百二十餘萬元、

債別	前開	後收	較前日	成交數
整六現	[illegible]	[illegible]	跌一·四〇	[illegible]
整六十二	[illegible]	[illegible]	[illegible]	[illegible]
整六一月	[illegible]	[illegible]	[illegible]	[illegible]
七年現	[illegible]	[illegible]	[illegible]	[illegible]
關稅現	[illegible]	[illegible]	[illegible]	[illegible]
關稅十二	[illegible]	[illegible]	[illegible]	[illegible]
關稅一	[illegible]	[illegible]	[illegible]	[illegible]
編遣十二	[illegible]	[illegible]	[illegible]	[illegible]
編遣一	[illegible]	[illegible]	[illegible]	[illegible]
裁兵十二	[illegible]	[illegible]	[illegible]	[illegible]
裁兵一	[illegible]	[illegible]	[illegible]	[illegible]
九六十二	[illegible]	[illegible]	[illegible]	[illegible]
九六一	[illegible]	[illegible]	[illegible]	[illegible]
一九捲現	[illegible]	[illegible]	[illegible]	[illegible]
一九捲十二	[illegible]	[illegible]	[illegible]	[illegible]
一九關現	[illegible]	[illegible]	[illegible]	[illegible]
一九關小現	[illegible]	[illegible]	[illegible]	[illegible]
一九關十二	[illegible]	[illegible]	[illegible]	[illegible]
一九關一	[illegible]	[illegible]	[illegible]	[illegible]
一九善十二	[illegible]	[illegible]	[illegible]	[illegible]
一九善一	[illegible]	[illegible]	[illegible]	[illegible]

紗花　紗市仍無發展氣象

紗市略定、市氣仍滯、惟有一部份因底盤關係而做多、然年關催近、底貨囤積日見增加、且二十支九龢收羊呆貨走勢愈滯、所以日商心思極低、須觀一百三十五兩、現紗仍無大量發展、實以各方地頭荒苦、又以歲暮之際、客帮購買力薄弱、目前應大跌之後、或有一度盤旋也、

▲人標平備　人標前市開盤、以隔日之餘風未散、散戶購買、市況稍昂、各漲三三錢、三盤氣稍疲、結果漲一二三四錢、午後開現銷較前爲少、人心又軟、場中買氣半滯、各跌一二三錢、全日成交統計一萬八千四百包、查賣出裕大二千三百包、新華二千包、恒大三百五十包、發成五百五十包、其餘二四百包、買進榮興一千五百十包、源昌五百包、天成一千零五十包、其餘三四百包、茲將收盤價錄左、

人標收盤		漲跌	存賬數
十二月	[illegible]	[illegible]	[illegible]
一月	[illegible]	[illegible]	[illegible]
二月	[illegible]	[illegible]	[illegible]
三月	[illegible]	[illegible]	[illegible]
四月	[illegible]	[illegible]	[illegible]
五月	[illegible]	[illegible]	[illegible]

▲現銷較清　現紗銷路較昨爲清、查全日各帮買去現紗一千包、期貨八百包、同行中進四百包、行情日紗漲五錢半、客帮由內地進三百六十包、四川進一百三十包、雲南進八十包、汕頭進二百五十包、長沙進五十包、蕪湖進七十包、廣東進二十五包、天津進五十包、雜帮進一百四十包云、

◉棉市多數看跌

棉市平疲、但多數買方態度强昂、市盤尙能立定、然世界棉業狀況衰弱、埃及棉業落一百點、交易所有停閉之說、美棉市盤逐漸下游、形勢頗難穩定、市上現棉各廠需要則靜、所以大部份人心觀跌、

▲漢標雖起色　漢標前市開盤、美棉雖跌、然金價狂漲、一部份購進、市氣未變動、一二三盤以寧波帮斯沽多頭九千餘擔、市氣略疲、跌九分至一錢、午後開盤、以消息不佳、各跌二錢、三盤又回强、結果祗跌五分至一錢、全日成交統計三萬八千擔、查賣出餘祖一萬零四百擔、天成三千二百擔、永豐一千三百擔、其餘八九百擔、買進元泰四千四百擔、恒益二千五百擔、其餘一千二三百擔、茲將收盤價錄左、

漢標收盤		漲跌	存賬數
十二月	[illegible]	[illegible]	[illegible]
一月	[illegible]	[illegible]	[illegible]
二月	[illegible]	[illegible]	[illegible]
三月	[illegible]	[illegible]	[illegible]
四月	[illegible]	[illegible]	[illegible]
五月	[illegible]	[illegible]	[illegible]

▲現消費力薄　現棉交易依然疲滯、來源計姚花二百包云、

陝西花	三三·五〇	裕豐廠進	三〇〇件	現貨送廠
陝西花	三三·〇〇	森綸廠進	一〇〇件	現貨棧交
陝西花	三三·一〇	森綸廠進	一〇〇件	現貨棧交

◉海外花紗仍無進展

▲美棉現平期跌　昨日美棉初因利物浦消息不佳及多頭了結而疲、後因一部份空戶抵補略回、計期貨跌六至十磅音、現貨不動、英棉期貨跌十四五點、現貨跌八點、埃及棉現貨跌四十五點、印棉市況疲弱、計平果爾與姆辣及白羅溪跌五羅比、遠期跌四羅比、原電錄左、（九日電）

美棉	比上日	合申規	英棉	比上日	合申規
十二 [illegible]	[illegible]	[illegible]	十二 [illegible]	[illegible]	[illegible]
一 [illegible]	[illegible]	[illegible]	一 [illegible]	[illegible]	[illegible]
三 [illegible]	[illegible]	[illegible]	三 [illegible]	[illegible]	[illegible]
五 [illegible]	[illegible]	[illegible]	五 [illegible]	[illegible]	[illegible]
七 [illegible]	[illegible]	[illegible]	埃及 [illegible]	[illegible]	[illegible]
現 [illegible]	[illegible]	[illegible]	平果爾 [illegible]	[illegible]	[illegible]
			奧姆辣 [illegible]	[illegible]	[illegible]
			白羅溪 [illegible]	[illegible]	[illegible]

又大阪三品期棉市價、照錄如下、

	後收	比上日		後收	比上日
十二月	[illegible]	[illegible]	四月	[illegible]	[illegible]
一月	[illegible]	[illegible]	五月	[illegible]	[illegible]
二月	[illegible]	[illegible]	六月	[illegible]	[illegible]

▲日紗期漲現跌　昨日大阪三品期紗市價、照錄如下、

	後收	比上日		後收	比上日
十二月	[illegible]	[illegible]	三月	[illegible]	[illegible]
一月	[illegible]	漲 [illegible]	四月	[illegible]	[illegible]
二月	[illegible]	跌 [illegible]	五月	[illegible]	[illegible]
			六月	[illegible]	[illegible]

又大阪現紗電、二十支粉魚一百四十七元、漲一元、合申規二百零六兩二錢、二十支紅財神一百二十九元、漲一元、合申規一百九十五兩、十六支福島一百二十九元、跌一元、合申規一百八十兩九錢、十六支三馬一百二十九元、跌一元、合申規一百八十兩九錢、

糧食　米市北疲南定

▲滬南　昨日河下到源四十餘號、走銷不振、北粳高貨去路尙可、行情微小半尺、頂開十三元七角左右、普通各盤均跌一兩角、市形因銷呆而步軟、薄稻銷場更平、但高貨頗稀、因此尙定而次疲、羊籼腳地仍疲、買方雖挑剔甚嚴、盤面仍在十二元半左右、杜尖各方進胃寥寥、趨勢與羊籼彷彿、埠尖到雖不多、情況甚平、高貨續開十二元關口、變元到接銷滯、又疲角左、陰元微呆、中次稍有批降、

▲閘北　昨日各帮到三十號之譜、存底仍厚、常錫北粳因有客銷零交、行情得以站定、頂開十三元三角、蘇同白粳銷化雖淡、然因盤面祗在中等地位、貨戶均主挺售、大盤因鮮上落、南帮薄稻早稻市銷極呆、來源陸續、買方一致看短、故價見軟角半、羊籼貨仍不旺、走銷不弱、杜尖有鄉莊銷場、各價悉皆穩定、通變到銷兩抵、平糶之格、高開十三元二三角、陰元各銷揀好而進、價無榮辱、全日市勢均傳平定之局、

◉粉市進展甚速

昨日粉市、上下午開盤後、各月份仍見勇往直前之勢、因洋麥報價微好、惟最大之關係、厥因此已大形絕望、蓋抛空者利用國外麥價之低落、金市大漲、兩率捲縮、致觀望國外之風色者、至以爲暫壓迫不顧一切、今定貨又不合划、再度又較前良好、故亦祇恐瘋狂漲、轉賣了結、所以如綠兵船之滅役、已至一二兩一錢半扣、此種以廠家方面、逐步收進、現貨之存積、亦未暢旺、反漲「就算論事、無甚物極必返、爲多空通觀中必有之現象也、結果本月份較前日漲二分二厘半、一二月份漲三分、三四月份漲二分七厘半、五月份漲三分云、

◉近期麥暴漲一錢

昨日期麥上下午開盤後、均呈勃沸奇昂之勢、而本月份之趨勢、多空均有難言之隱、競爭尤烈、聞本月份空頭、廠係莢小廠占多數、一般附庸之掮客、亦抛空甚夥、今因標金飛漲、合划未通、國外訂購、日下已經絕望、而尤關緊要者、則以國曆年關之故、本月份標準、拍至念日爲止、以異乎尋常、當下午之最高盤、竟提至四兩三錢四分、較前週之最低盤、計暴漲三錢四分之巨、可見物價過落之後、即不免有巨大之反動也、全日結果、本月份較前日漲一錢之巨、一月份至四月份均漲七分、五月份漲八分、現麥因廠胃未動、仍無做開云、

糖市　粗砂白回漲近三錢

▲東糖步升二錢强　▲冰花青開漲一錢　▲新青糖明日可到

昨日糖市產區電訊、古巴期糖價仍一·二七五、紐約期糖十二月份一·四〇、一·七、比前電跌一分、明年三月份一·四〇、五月份一·四八、九月份一·六二、七五、二月九盾、比前亦乏升沉、公會市場劃盤以外滙更高、人心愈挺、且據產區古巴與荷蘭二政府有聯合維持糖價之說、市氣更見强盛、荷糖二十四號粗砂白初市成交價升八兩二錢、而出戶缺乏、旋即升高八兩二錢七分半、貨粒粗者價至八兩三錢半、交易較盛、廠細砂白八兩三錢半、二十號中砂白七兩四錢至三錢半、八號荷赤六兩七錢半至八錢、九號貨六兩九錢至八錢半、十號貨七兩、後市至七兩一錢、進出雖寥、市形仍俏、日糖依然步昂、冬嗲岷八兩六錢四錢、（尙少問津）YRO嗲七兩九錢二分半、YT嗲八兩四錢二分半、TK嗲八兩半、YP嗲八兩九錢二分半、交易雖不盛、市頗俏俐、比之前日續升二錢、號冰花青二百袋、價元七兩四錢半、金星廠開出一號冰花青二百袋、價元七兩五錢、比前提漲一錢、而冰六兩六、計數十箱、市見平穩、南陽廠開出一百五十袋、價元七兩五錢、比前提漲一錢、需要頗暢、市且堅俏、國貨新青糖據號訊、明日廣生輪有四十八包可以運到應市、微聞劃本頗高至七兩二錢云、

南北貨　清水仙米斷檔

▲上中莊售二百六十兩

葛仙米今庚因產歉不多、市價迭見升漲、此間頂上清水仙米曾售至二百八十兩、現下已告斷檔、其次上中莊市上存底亦缺、統共僅四五件、近日北路稍有採辦、售價爲二百六十兩、市象穩俏、

雜訊

▲藥材六百四十件、運往香港、
▲茶葉一百噸運赴紐約、
▲澳麥一千噸、明日可到上海、
▲荷糖二千五百噸今日到滬、
▲麥粉一萬三千包裝赴南華、
▲荳子三千九百包大連運滬、
▲精鹽八千七百包裝赴長江、
▲顏料八百件德國運來上海、
▲羊酒六百箱法國運滬、

商業價目表

◉華商證券　上午現期開盤　現貨收盤　期貨收盤

債別	現期開盤	期貨收盤	現貨收盤
編遣庫券小票	[illegible]	[illegible]	[illegible]
一九捲庫券大票	[illegible]	[illegible]	[illegible]
整六十二月份	[illegible]	[illegible]	[illegible]
關稅十二月份	[illegible]	[illegible]	[illegible]
又 一月份	[illegible]	[illegible]	[illegible]
編遣十二月份	[illegible]	[illegible]	[illegible]
又 一月份	[illegible]	[illegible]	[illegible]
裁兵十二月份	[illegible]	[illegible]	[illegible]
又 一月份	[illegible]	[illegible]	[illegible]
一九關十二月份	[illegible]	[illegible]	[illegible]
又 一月份	[illegible]	[illegible]	[illegible]
七年十二月份	[illegible]	[illegible]	[illegible]
整六十二月份	[illegible]	[illegible]	[illegible]
又 一月份	[illegible]	[illegible]	[illegible]
九六十二月份	[illegible]	[illegible]	[illegible]
又 一月份	[illegible]	[illegible]	[illegible]
善後十二月份	[illegible]	[illegible]	[illegible]
又 一月份	[illegible]	[illegible]	[illegible]

下午現貨開盤　期貨收盤

債別	開盤	收盤
編遣庫券大票	[illegible]	[illegible]
關稅小票	[illegible]	[illegible]
一九捲大票	[illegible]	[illegible]
一九關稅一月份	[illegible]	[illegible]
七年一期	[illegible]	[illegible]
關稅一月份	[illegible]	[illegible]
編遣十二月份	[illegible]	[illegible]
又 一月份	[illegible]	[illegible]
裁兵十二月份	[illegible]	[illegible]
又 一月份	[illegible]	[illegible]
一九關十二月份	[illegible]	[illegible]
又 一月份	[illegible]	[illegible]
整六十二月份	[illegible]	[illegible]
又 一月份	[illegible]	[illegible]
九六十二月份	[illegible]	[illegible]
又 一月份	[illegible]	[illegible]
善後十二月份	[illegible]	[illegible]
又 一月份	[illegible]	[illegible]

銀洋錢市

類別	早市	午市
洋厘	[illegible]	[illegible]
銀拆	[illegible]	[illegible]
江南	[illegible]	[illegible]
廣東	[illegible]	[illegible]
銅元	[illegible]	[illegible]
衣牌	[illegible]	[illegible]
角坯	[illegible]	[illegible]
貼水	[illegible]	[illegible]

國外匯兌　十二月十日

滙豐掛牌、銀行電匯、期票、英金、美金、法郎、日金、印度、香港、新加坡、爪哇、荷蘭、德國、坡洋等各項掛價 [illegible]

交易所

◉金業（一月份標金）

上午開盤 [illegible]、最大 [illegible]、最小 [illegible]、下午開盤 [illegible]、收盤 [illegible]、揭價 [illegible]、登賬 [illegible]、補水 [illegible]、大條行情 [illegible]

◉證券物品　▲前市期貨　▲後市期貨　（標金揭見九七八標準）

債別	前市	後市
關稅十二月期	[illegible]	[illegible]
編遣十二月期	[illegible]	[illegible]
裁兵十二月期	[illegible]	[illegible]
整六十二月期	[illegible]	[illegible]
九六十二月期	[illegible]	[illegible]
又 一月期	[illegible]	[illegible]

◉華商紗布　（人標棉紗）（反手十六支 二十支 十支 代用）

一月期　開盤、最高、最低、收盤 [illegible]

◉雜糧油荳餅　▲前市　▲後市　標準小麥 十二月期 一月期 開盤、二盤、三盤、收盤 [illegible]

◉麵粉　十二月期至五月期　前市、後市　開盤、二盤、三盤、收盤 [illegible]　前市成交十六萬四千包

◉棉花（漢口細絨標準）　十二月期至五月期　開盤、二盤、三盤、收盤 [illegible]

米市　滬南

昨日滬南米情、四路來船三十號、去路略有、杜尖變元價創角許、餘貨帶疲、

常熟白粳、坊白粳、江白粳、里白粳、周莊白粳、莊白粳、陶白粳、常陽變元、丹林早稻、亭林早稻、泗涇早稻、角里薄稻、又高薄稻、又別特稻、泗涇薄稻、南浦羊尖、周里杜尖、北泗羊尖　[prices illegible]

閘北

昨日河下到船四十號、上銷呆滯、變元價小二角、其餘亦平疲、

四塘羊尖、北泗羊尖、又杜尖、周浦羊尖、青里杜尖、泗涇特稻、又別薄稻、角里白粳、高埠白粳、陶白粳 [prices illegible]

糖市

▲公會劃盤（單位兩）

二四號粗砂白、二十號中砂白、八號荷赤、九號貨、十號貨、冰花青、細砂白、太古糖、號糖　[prices illegible]

茶市

行名	牌名	茶名	件數	售價
華茶	[illegible]	[illegible]	[illegible]	[illegible]
協和	[illegible]	[illegible]	[illegible]	[illegible]

現紗

前市 [illegible]

雜糧油荳餅

▲公會開盤　各貨價 [illegible]

五金

▲英鋼板、▲白鐵板、▲馬口鐵、▲秋皮釘 [illegible]

煤市

山宮松統、岩崎統、新松統、高尾統、元山統、新田統、撫順統 ... [prices illegible]

輪船進口報告　十二月十日進口

新寶、新江、安慶、定安、江安、大和、聯天、孝 ... 寧波、長江、長江、長江、烟台 ... [illegible]

輪船出口日期

▲寧波、▲長江、▲福州、▲汕頭、▲北洋、▲歐州郵船、▲香港小呂宋、▲太平洋 ... [illegible]

日本郵船公司　黃浦灘三十一號　電話六八七八一		
▲開往舊金山	秋父丸	十二月十四日
▲開往西雅圖	大洋丸	十二月念五日
	平安丸	十二月廿一日
▲開往香港	橫濱丸	神戶一月十日
	春洋丸	十二月十四日
	龍田丸	十二月二十日

鏡面散　專治男女面上雀斑·粉刺·油光·黑氣·皮膚粗糙·面黃·狐臭·等、最能效驗、每瓶二元

遺精

速來

生髮膠

斷根時當　胃氣痛　一瓶止痛

程鳳生醫生老牌藥丸　立消頸項癧子　瘰癧　內消瘰癧丸

立止白濁丸

胃氣一咳嗽　靈驗如神　當面見效　抱經堂啓

1/10

大批原版西書 現正廉價發售

比較原價最廉者僅及十分之一

請到棋盤街商務印書館原版西書廉價部選購！

門市現款購買爲限

大世界存款游覽部

存款章程

甲（活期存款）存數自銀元一百元起滿二百元每月贈游券一張多則類推利息按月七厘每半年復利一次

乙（定期存款）一百元爲一份定期一年每份每月贈券四張到期無息還本三年者贈券五張五年者贈券六張

丙（定期存款）一百元起碼每月贈券一張多則類推定期一年到期取本利一百十元二年者一百廿四元三年者一百四十元五年者一百八十元

丁（逐月付息）一百元爲一份每月贈券一張定期一年逐月支息八角三年者九角五年者一元

戊（對本對利）一百元爲一份定期七年到期取本利二百元每份贈券廿張

己（長期存款）一千元爲一份定期一年分春夏秋冬四季照付週息八厘贈長年游券一張

庚（長券存款）四百元爲一份定期一年贈長年游券一張到期無息還本

注意 辦事時間上午十二點起下午八點止 電話一六八五六 章程函索即寄

淋濁最新特效藥

告吾康

▲又名紅旗牌白濁丸▼

告吾康爲近世治濁最新之要藥迭經名醫之介紹病家之試服莫不奇效卓著推崇備至蓋此丸不但能清濁滅淋且具通利之功絕不引起其他流弊也

上海大華藥房總經理

各大藥房均有出售

主治 五淋白濁 尿管閉塞 膀胱發炎 小便疼痛 婦女白帶 子宮炎腫

雅霜

美容妙品

淡粧濃抹兩相宜

總發行 五馬路大陸藥房

洋廣雜貨號 各藥房均代售

本埠新聞

◉本埠

防務今日加嚴

▲昨已加派崗警 ▲租界嚴密戒備

本埠軍警機關、接奉密令、謂共黨將於十二月十一日（即本日）在寧波舉行蘇維埃政府第一次全國代表大會、所有各處派赴代表、先期在滬接洽、陸續分途前往、故對上海防務、屆期尤須格外加嚴云云、故昨日市公安局、於緊要衢、加派崗警外、即今日防務、總局已通飭各區、嚴密注意、（國聞社）今日爲廣州共黨暴動紀念、法捕房當局早據密報、本日將有大批反動份子、擬分四組、在曹家渡櫻華里・滬東楊樹浦・法租界打浦橋・華界民國路一帶、於早晨七時集合、齊往南京路示威、法警務當局爲防範未然計、特發緊急命令、通令各捕房、所有探捕、一律宿於捕房、聽候調遣、一面於昨晚七時、即全體出防、今日華法交界鐵柵門、擇尤關閉、必要時、佈置鐵網、大世界游戲塲、奉令停業一日、昨晚、法捕房政治部長薩利、並親率重要探員多人、至大世界內視察、防範異常嚴密、

◉熊司令

傷勢昨已減輕

滬漢飛機失事案續訊 ▲檢驗四屍體分別殯殮 ▲滬漢航空仍照常飛行

中國航空公司上海第二號飛機、前晨八時、飛赴南京九江漢口、在起飛之十分鐘後、機之左翼、（昨誤書右翼）與停泊附近之沙船大桅相撞、翼折桅斷、機身覆墮浦邊、結果、死美飛機師貝爾・機械助理員邊福根・乘客殷文龍・及俄婦安德費夫人等四名、淞滬警備司令熊式輝・總司令部參議楊永泰・及熊之親信衛士曾春藩等三人受重傷、各情已詳誌昨報、玆將昨日所得各種消息、彙述如下、

▲蔣宋來電 前晨出事後、警備司令部、以急電呈報南昌國府蔣主席、旋得覆電、慰問備至、囑悉心調治、前晚、復由司令部電蔣、述醫療經過、昨晨、蔣主席來電、略謂、傷已減輕甚慰、並望將病狀日夜報告兩次、司令部已遵命照辦、又財政部長宋子文、亦極關心此事、昨晨九時、電牛惠生醫師、對熊氏醫治現狀、詳加詢問、牛醫師當即據實電覆、

▲熊傷減輕 昨晨十時、牛惠生惠霖兩醫師、同至骨科醫院診視熊式輝及曾春藩之傷、未幾、白克路寶隆醫院院長外科主任白爾脫・偕同德醫顧毓琦・亦來診視、當時熊精神頗佳、手足接骨處、無何等疼痛、亦無發炎現象、言語極清晰、前日面色發青灰色、昨已轉灰白、下午復經牛醫師等診治、更見轉機、據牛惠生醫師語本報記者、熊病狀較前日確已減輕、日內無特別變動、生命定保無虞、又謂寶隆醫院院長語人、亦謂熊氏巳漸次脫離危險境界、

▲公佈病狀 昨日、骨科醫院公佈熊式輝及曾春藩之病狀、玆轉錄於下、㊀熊司令病狀、第一次報告、九日晚六時、牛惠霖醫師、蒞院診察、情形尚佳、惟乏小便、六時三刻、牛惠生診治、即用橡皮管放之、遂得小便、化驗稍有內傷、夜間熟睡四小時、十日早上、神色較佳、熱度九九二、脈搏二八、呼吸二三、故特將全體詳細查驗、因小便較尋常爲少、故特請生殖秘尿科專家曹晨濤醫師治理腎部、曹醫師前在北京協和醫院、又請肺部專家鄺翠娥醫師查驗肺部、鄺醫生係婦孺醫院肺科主任、旋由牛惠生醫師及曾寶菡・陳家馭二醫師、詳細診察傷處、又將骨斷處用愛克司光照驗、經用手術後、現象尚佳、航空公司亦請英國醫生呵哈喇來院探望、飲食流動汁、㊁昨日下午三時三十分第二報告、熊司令上午十時至四時、午睡時、精神尚佳、傷處無何疼痛、上午特請檢肺專家鄺翠娥醫師檢查肺部、並無內傷情形、下午體溫九九度六、脈搏一零八、呼吸二零、症勢較上日減輕、

▲曾勢轉劇 昨日熊之衛士曾春藩病勢轉劇、玆錄醫院之公佈如下、㊀昨日上午十時、第一次報告、九日晚、熱度一零一度二、脈搏一三零、呼吸三三、小便無、即由牛惠生院長、用橡皮管放小便、化驗後、腎部無內傷、右肱骨斷巳接者、並不疼痛、昨晚睡三小時餘、呼吸快、因腦部受震之故、神智不甚清楚、十日早上、小便已由自己便洩、曾寶菡・陳家馭二醫師、將傷處換藥、十時半、牛院長亦往診察、傷處無甚變化、寒熱稍低、九八度六、因呼吸急促、亦請鄺翠娥醫生、檢查肺部、㊁昨日下午四時、第二次報告、上午十時至下午四時思睡、精神疲乏、傷部無變化、胸部於呼吸時、覺有疼痛、下午體溫九九度六、脈搏一二四、呼吸二九、症勢仍在危險期中、

▲慰問紛至 昨日、前往骨科醫院慰問者計有張羣・黃伯樵・段宏綱・黎照寰・胡鴻基・徐桴・朱培德・陳紹寬・陳訓泳・蔣百器・楊樹莊・唐乃康・曹浩森・杜月笙・楊嘯天・許世英・嚴愼予・及市黨部全體執監委員、外賓方面、計有田中副領事代表日代表重光葵、總領事村井前往慰問、均由司令部副官處長蔣毅一一答謝、

▲楊無變化 總司令部參議楊永泰、傷勢昨無變化、本報記者、昨往寶隆醫院調查、據楊之左右云、楊巳能安睡、但腰疼不止、晨間院長白爾脫博士、曾來親爲診察、X光尚未照過、據謂生命無憂、楊已能進牛奶薄粥、惟四肢酸痛、精神反不如前、咳嗽亦較劇、痰中仍帶血、醫謂肺部受震所致、無妨也、

▲檢驗屍體 殷文龍・邊福根・美機師貝爾・及俄婦安德費夫人・等男女屍體四具、皆由捕房舁入斐倫路驗尸所、除貝爾隸美國籍、應報請駐滬美按察使署、派員蒞所驗明、飭屬棺殮外、其餘三具尸骸內之安德費夫人、雖隸俄籍、但俄已撤廢領事裁判權、故應與殷邊二尸、俱受我國司法機關檢驗、昨晨、特區地方法院據報、即派檢察官郭愼璞、帶同法醫書記官等、蒞驗屍所、先由魏姓法醫、依法檢驗邊福根尸體一過、旋據尸弟邊任根投案訴稱、死者爲我胞兄、纔二十三歲、飛機出事時、我未在塲、直至晚間、始聞兇耗、請求免予剖驗、郭檢察官准予所請、諭令邊任根具結、領尸棺殮、繼驗俄婦尸體、乃其家屬俱不在滬、由同籍友人莫英基到案、請求領尸、據謂、死者在漢口開設我維店、前數日因商業事務來滬、昨乘該機返漢、以致罹難云云、郭檢察官亦諭莫英基具領棺殮、末驗殷文龍遺骸、由尸兄殷文麟到案請求、法官核准、由其具結、將尸領去、

▲機師殯殮 中國航空公司上海第二號飛機失事後、慘死機師貝爾、將於今日下午三時、在美國殯儀館殯殮、然後由麥金蘭總統輪運回美國印第安那州韋恩堡故里安葬、又聞將卜葬於辣斐德將軍之紀念墓碑前、屆時本埠歐戰退伍軍人、大半將往送殯、蓋貝氏亦爲退伍飛行家之一也、按貝爾年三十六歲、曾於歐戰時、服務美國航空署、深負時譽、貝君於一九一七年二月、加入辣斐德航空隊、擊落德軍飛機九隻之多、爲該隊四傑出人才之一、亦爲美國航空界中不可多得之人才也、一九一八年五月廿二日、貝君中槍受傷、爲德軍俘虜、至大戰終結時、始得自由、美國政府、鑒於貝君偉大之功績、予以一等獎章、法政府亦予以獎章一枚、辣斐德航空隊之紀錄中、述及貝君生平者甚多、今節錄之如下、「貝君被德軍所虜、本隊受莫大損失、貝君之毅力精神、非常人所能及、深入敵地探敵情、百折不回、臨險不退、駛機隱妥耐勢、令人欽佩、予我軍極大利益、」貝君於大戰後、即加入商業航空、曾任飛特航空公司機員、美國商務署航空部技師考察員、及支加哥通用航空公司航務主任、旋即加入中國航空公司、充飛駛員、貝君生前曾有飛行紀錄三千五百小時之久云、

▲從優撫恤 至殷文龍君屍體、昨已在萬國殯儀館暫時殯殮、其滬寓僅有祖母一人、俟殷母及妻子由漢口趕到、再正式安葬、機械助理員邊福根屍體、昨亦已殯殮、其在無錫之父母妻子均已到滬、關於邊君及美機師之喪葬等項、完全由航空公司負担、昨據孫開一君語本報記者、將來擬特別從優給恤、俟董事會通過後、即可決定數目、

▲失事原因 據大美晚報載、中國航空公司機械助理員陳君之意、此次飛機失事、其原因實由於飛行太低、迴轉過速、而所載之重量、又比較的爲重也、陳君又稱、遇險之上海第二號飛機駕駛員、其所以不能高飛者、因所裝郵件頗重、此外又有乘客五人、飛機既與桅桿碰擊、機之左翼即折、機身失去平衡、遂釀巨禍云云、

▲報告交王 本報記者、昨訪晤孫開一及公司重要職員、據謂、公司前晚已派職員晉京、面謁董事長王伯羣、詳細報告經過、總之、此事爲突發事件、雙方均屬不幸之至、而於幼稚之中國航空事業、尤爲不幸、公司此後、自當益加愼重、並望民衆贊助、俾航空事業、日趨發達云云、

▲照常飛航 昨晨八時、中國航空公司滬漢線仍照常飛航、飛機爲漢口第四號、由美機師高斯德駕駛、在滬乘坐者、爲高見龍夫人（中國）・意駐滬總領齊亞諾伯爵、及意商務參替麥多利等三人、高駐漢口、意領等晉京、下午乘漢口來機返滬、係向財政部長宋子文接洽要公、以後照常飛航、聞今日六位已預定一空、

▲殷等行李 俄婦及殷文龍等行李、當時遺留在失事飛機內者、計俄婦手提箱二只、殷君一只、匆促間未攜取、昨已各向航空公司查詢、聞係熊司令衛隊等匆忙與熊之行李併入一處、巳由司令部副官處長蔣毅代爲查究、俟有着落後、即由公司領歸、轉交各家屬、

▲船夥未捕 昨日英文晚報載稱、與飛機相撞之沙船、昨巳由警備司令部派兵拘捕該船船夥四名、但昨晚本報記者訪晤司令部某重要職員、彼正式加以否認、謂飛機撞桅、與沙船船夥何涉、拘捕船夥、天下寧有此無理之舉、按之常例、大桅被飛機撞斷、應向航空公司索賠云云、

▲今晨消息 今晨一時許、牛醫師復至骨科醫院診視、熊司令傷勢未有變化、惟其衛士曾春藩、頗呈危險現象、體溫百零一度、脈搏一百三十三、神志模糊、絲毫未進食物、當即注射強心劑、鹽水針、並由肛門中灌入流動液質、正在百般施救中、

◉可喜消息◉

正威藥房分店開幕

大賤賣！大贈品！爲日無多！

「老店」南京路永安公司西橫街！

「分店」北四川路郵政總局北首！

本埠正威藥房・素以賤賣著名・現因分店開幕・舉行大賤賣大贈品・爲日無多・購宜從速・摘其時令品價目如下・大司各脫魚肝油二元〇五分・科蓬麥精魚肝油一元四角半・奧新雞蛋魚肝油一元八角半・科發麥精魚肝油一元三角・江逢治大瓶魚肝油一元・一介侖清魚肝油四元三角・半介侖清魚肝油二元二角・一磅清魚肝油五角八分・老牌牛肉汁三元〇五分・五牛肉汁八角・獅力牌牛肉汁一元一角半・獅牌牛肉汁一元二角・獅力牌雞汁一元六角・四托二元三角・益體母一元九角半・愛世開洋行三那星每瓶八元・科發强壯米一元二角半・拍勒40號及謙信洋行各種熱水袋價尤公道・愛華保腎固精丸調經丸每瓶六角半・其餘如九福百齡機補力多乳白魚肝油・中法補腦汁九一四・中西痰敵胃鎗雞汁牛肉汁九星魚肝油・濟華堂骨痛精解毒精・惠氏・勒吐精・大力果等各種奶粉更有意想不到之便宜並聞老店亦同時大賤賣云

德國喉鼻眼耳專科醫院

本院由德國專家布賢醫學博士主任專用德國最新器械專門醫治喉鼻眼耳[illegible]並施行[illegible]耳形不正口脣等整形手術及一切解剖手術備有德國療養病室以供病家療養之用▲門診時間上午十時至十二時▲院址大西路口一號德國醫校對面

鳴謝名醫方公溥先生

小女七因前以一病垂危命在旦夕諸醫束手氏後徵英指幸由鄭于良謝如標兩先生介紹國醫方公溥先生診治方先生學識淵深經驗豐富對症施藥手到春回小女之得慶更生者皆先生之力也氏感激之餘無以爲報謹登報端聊鳴謝忱方公溥先生診所在法界愷自邇路芝蘭坊廿四號電話六二一九二號 華張氏謹啓

南京溧水縣徐氏修譜廣告 徐慕村

我徐氏宗譜自道光十二年纂修後因遭洪楊浩劫族人流散迄今百餘年歸宗者寥寥無幾雖經諸先輩屢欲興修皆因人乏欵絀而中止[illegible]

四馬路

中西藥房

冬季大廉價 大贈品

本藥房此次舉行廉價格外優待除將各貨分別廉售外另加贈品如下

滿洋五角贈 一角香水蜜一瓶

滿洋一元贈 一角香水蜜一瓶 二角五分百花精香粉一盒

滿洋一元五角贈 一角香水蜜兩瓶 二角五分百花精香粉一盒

滿洋二元贈 四角十六歲小姑娘一瓶 影戲券一張

多則類推大世界遊券及贈券仍照常加送另有藥品若干種照本出售此次概不贈品贈券尚祈原諒

浙江路中央 小東門南市 兩支店同時舉行

一舉兩得

免除收藏現金的危險莫如利用本行之享受儲蓄生息的利益

活期儲蓄存欵 甲種用支票滿五十元即可開戶 乙種用皮摺滿一元即可開戶

存取最便 利息最優

上海中國國貨銀行儲蓄部

章程函索即寄

行址 上海漢口路三號 虹口辦事處 北四川路海寗路口

海陵老人 鳳凰山人 陶海棠 合作

譚小雲 莊景周 韓佩芬

馮趣園 趙紹安

詩書畫 八駿馬

●中堂●三尺祇收十二元●四尺十六元●五尺二十二元●六尺三十二元●屏條照中堂八折●如分鑿四條屏即共照中堂加半算（如三尺屏四條只收十八元）扇册每件八元●如分鑿四張只共收十六元●如分鑿八張只共收二十四元▲剪報爲憑郵票通用紙可代辦▲通信收件處 上海西門內蓬萊路晉有里華商書局及紙店 電話二三五一六

◉

日館南遷先聲

▲本埠購定鉅宅 ▲重光即將遷入

大陸報云、日本外務省已在法租界畢勛路七十九號購宅一所、廣約十畝、價近二十五萬兩、作爲駐華公使公館、聞代使重光葵擬於下星期內即行遷入、按日政府此舉、係使館即將南遷之先聲、而重光氏亦語新聞記者、公使公館之所在、亦未嘗不可視爲使署之所在、故外間對此、頗爲重視云、

◉商界代表

昨日面挽孔部長

▲國府指令慰留

新任實業部長孔祥熙氏、自經國府明令委任後、堅辭辭職、上星期業巳來滬休息、玆將昨日所得消息、分誌如左、

▲辭職之談話 國聞社記者、因連日報載孔氏辭職消息、特於昨日、驅車赴西愛咸斯路孔宅剌訪、適孔氏外出、由其秘書某君接見、承答各節如下、（記者問）孔部長曾領工商、輿情翕然、此次改任實業部長、親輕就熟、工商界方深慶得人、何以突抱消極、㊟孔氏辭職理由、巳詳辭呈、諸君想已閱及、今承見詢、姑再以所知爲諸君告、蓋孔氏年來奔走國事、備歷勞瘁、且向來負任心甚重、勇於任事、部務無論鉅細、必認眞考核、因是積勞致疾、本年夏間、曾入醫院醫治、歷兩月餘、迄未痊愈、醫者堅囑再作數月休養、以期完全復元、免再復發、祗以軍務甫平、凡百政事、急待妥籌善後、四中全會、關係重要、不得不扶病出席、以期有所貢獻、現在統一甫告完成、正政治力謀刷新之際、中央延攬各方人才、圖治情殷、故孔氏辭呈所述、避位讓賢一節、實出至誠、㊟各地山西同鄉、曾屢次電請國府、任命孔氏爲山西省政府主席、孔氏係晉省革命先進、值此山西殘破之時、亦有意回晉主持省政否、㊟晉省在閻百川統治之下、巳歷十九年、閻省內勢力、向分南北兩派、孔爲中路人、秉性和藹、持躬嚴正、凡閻社會事業、無不竭力創辦、成績卓著、而對於各派、向無偏倚、感情均甚歡洽、各派及地方人士、對於孔氏、亦遂極爲愛戴、故當閻氏離晉之後、晉人函電紛馳、幷派代表促其回晉、主持省局、即趙戴文等亦致電孔氏、請其回晉、對於晉局維持到底、以救桑梓而安西北、惟孔氏以體氣既未復元、尚待休養、而山西又新當破壞之後、省府主席一職、非有才兼文武精力過人者、不能收拾殘局、勝任愉快、實業部長一職、尚且一再堅辭、願以中央委員資格、襄助政府、建設一切、故對於各方推重好意、業分別婉詞堅拒、談至此、記者遂興辭而出、

▲國府挽留令 國府接孔氏辭呈後、即指令慰留、玆覓錄於下、呈悉、政府爲實業部擇人、以該部長膽大思精、親輕就熟、故提以此任、時事艱虞、勉爲其難、以圖宏濟、所請收回成命、應毋庸議、仰即知照、幷候行政院知照、此令、

▲商界之挽留 本埠各商業團體、聞孔氏辭實業部長後、即紛電國府、及行政院力挽孔氏、昨日本埠商界領袖虞洽卿・聞蘭亭・全國商聯會主席林康侯・市商會主席王曉籟・及工商訪問局局長趙晉卿等、聯袂赴孔宅、面謁孔部長、請其體念商艱、俯順輿情、即日就職、當由孔氏答虞氏等云、本人實以精力不支、及際此中央延攬各方人才、圖治情殷、另讓賢能、實出至誠、諸君枉駕、不勝感謝云云、

▲國貨會要電 南京工商部孔部長鈞鑒、工商農礦兩部、併爲實業部、特任鈞座爲部長、不勝歡忭、正擬肅電恭賀、忽聞表示消極、巳具呈國府請收回成命、無任惶悚、竊維鈞長主持工商行政以來、提倡國貨、不遺餘力、此次重長實業、深盼勉輕就熟、展布宏規、除逕電國府請求挽留外、特再電陳下悃、務請打銷辭意即日榮任、實行總理實業救國計劃、以維民生、上海國貨工廠聯合會、

◉兩機關

昨晚招待英經濟團

▲席間有懇切演說

外交部駐滬辦事處處長陳世光・劉雲舫・工商部工商訪問局局長趙晉卿、於昨日下午四時、在巨籟達路六七五號劉宅、舉行茶話會、招待英經濟團湯姆森等十六人、全體到外、外賓則有古巴大使庇德顧・土耳其代辦稱特培・芬蘭代辦韋美基・蔡贊維巨斯・領袖領事比總領事汪侯特・美總領事克寧・英總領事白利南・荷總領事[illegible]・英商會會長卡特爾・上海市

長張羣·江海關監督劉紀文·市商會主席王曉籟等七八人、席間由趙晉卿局長懇切致辭、大意謂、南國發展商業、首重親善、深望貴國將此意轉達當局等語、湯爾森答辭、略謂、此次厚蒙招待、毋任感激、此後中英兩國、應力謀親善等語、由壽景偉唐士煊等招待、酒綠燈紅、至晚六時、始盡歡而散、

海軍艦長之更調

海軍行將修竣之大同砲艦（原名建安）前日接奉海部命令、該艦艦長、着由楚謙艦長孟琇椿調任、所遺楚謙艦長、派咸寧艦長曾冠瀛遞補、咸寧派聯鯨張日章充任、昨日各該艦長、已分別在滬交代清楚、至於聯鯨艦因已歸測量局調遣、故遞補艦長、尚未委任、

褚民誼明日回國

▲新藥業預備歡迎

新藥同業公會分函歡迎代表云、逕啟者、中央委員褚民誼先生、參加比國博覽會、定本月十二日回國、本會應派員前往歡迎、曾於第六次執委會議議決、公推屠開徵·袁鶴松·馬炳勳·孫平階·周邦俊·周夢白·陳星五·夏習時·孫籌成·王指邦·諸君為代表、屆時在芝罘路中法藥房齊集、分乘汽車、前往碼頭歡迎、除船到時刻、屆期再由電話通知外、用特函達、即請查照、

河南張鈁來滬求賑

河南省政府委員兼民政廳長暨賑務會主席張鈁·字伯英、日前由汴至京、謁見蔣主席、商承所部軍隊改編、及請款辦賑各事、因河南處四戰之地、刼後餘生、災情奇重、特於前日來滬、分訪各慈善辦賑團體、及著名熱心紳商、詳述河南災況、冀各方多發宏願、注意救濟、昨日先往訪王一亭氏、商量分拜上海各聞人、及向各界呼籲進行方法、聞張四日內、即須返汴、

絲廠業支配債額辦法

▲將呈請核准施行

蘇浙滬絲廠業、前因銷滯虧本、勢將破產、公議、呈請政府、發行蘇浙滬廠絲業公債一千萬元、以資救濟、已奉蔣主席及宋財長等核准、由張財次長主持辦理、嗣以所擬之支配及攤償等辦法、恐有流弊、令飭廠絲業所推之代表、妥慎核議、當由蘇浙滬各省市絲廠代表、于本月三日開會、集議之下、因所擬之辦法、恐有不妥、會議仍無結果、後經各代表決定、推舉王曉籟晉謁張次長、請求由部指示妥善辦法、通飭遵行在案、茲悉廠絲業救濟公債、政府已允照發、蓋以白廠絲關係國際貿易、應予救濟、惟支配及攤償等問題、除攤償債本、仍照前議、每絲一担、于出口時、按償銀二十兩、以及期限等項、均照前議大綱辦理外、而支配債額一層、流弊甚大、經各代表一再縝密之討論、殊乏妥善方法、大致按照車數須俟各廠拋出期絲一包、具領公債二百元、多則以此類推、藉杜弊混、現正繕具意見及改正支配辦法、呈請張財次長核准施行云、觀此、發行廠絲業救濟公債、為期當亦不遠云、

統稅署關防昨已頒發

財政部將捲烟統稅處改為統稅署等情、已載前訊、茲悉統稅署、昨已奉到財部頒給關防、該署正在積極進行、即日開始辦公、

鄧振銓因母喪辭職

▲將回籍奔喪

吳淞要塞司令部接雲南來電稱、司令鄧振銓之母申太夫人、在雲南鎮雄縣原籍病故、鄧氏在淞聞耗、哀痛異常、現除即日遄禮成服外、並電陳軍政部、辭去要塞司令職務、以便回籍奔喪、

冬防聯合辦事處成立

崇寶區

吳淞寶山崇明啓東等各機關、發起籌組冬防聯合辦事處、昨已成立、定名為崇寶區黨政軍警團冬防聯合辦事處、暫設吳淞商會內、推定委員二十七團熊克禧（兼主席）水警區長張漢·商會主席鄭棟·保衛團長唐承宗· 公安七區張繼光·楊懋榮· 緝私大隊長李虎臣· 八區黨部印公田·寶山縣長邱銘九·縣黨部葛祖燿·崇明縣長梁自厚·啓東縣長何澄鑑·等、又指定吳淞熊克禧·寶山邱銘九·江灣戴鴻

納稅華人會執委會紀

上海租界納稅華人會、前日下午二時半、開第七次執行委員會、到者胡鳳翔·徐寄廎·成燮春·王延松·葛傑琴·張一塵·李伯涵·胡熙生·朱鈞江·謝與蘊·王曉籟·陸鳳竹·陳炳伯·謝福生·袁近初·謝仲復·劉府孝·蘇浩潮·袁履登·由主席委員王曉籟主席、行禮如儀、甲、報告事項、由秘書陶樂勤報告上次開會議決案、乙、討論事項、（一）討論致工部局函稿案、議決、修正通過繕發、（二）討論分函各團體附送審查自來水公司查帳報告書案、議決、照辦、次並討論其他事項、五時散會、

婦協會定期開緊急執監會

▲討論改組問題

上海市婦女協會、開將結束、改組為婦孺救濟協會、定於本月十三日、開執監緊急會議、討論一切、且通知各執監委員云、逕啟者、茲定於本月十三日（星期六）下午三時、開執監緊急會議、擬討論一切事項、屆時務希出席為要、

揚子江航行困難

▲水淺……匪多

▲宜賓輪擱淺脫險 捷江公司上江輪宜賓號、此次由上游遭灘、從宜昌開出、江水銳退、致在宜昌下流、先因水淺遭擱、繼以船上機件螺絲脫落、在駛出淺灘之後、又遭二次擱阻、後經該輪發電到宜、派船至失事處、將其拖出險灘、一面將脫落螺絲等修理、然後開行來滬、在申將檢驗船體、再行開班、

▲過順已經出淺 招商局過順輪、在漢口江面擱淺、已誌昨報、茲悉此輪于昨晨八時、經各駁輪、將各艙貨件駁清後、吃水減輕、船身浮起、復由小火輪拖救、昨午滬局已接漢口來電、言已將過順拖出淺處矣、損否尚須檢視、

▲上江無警告標 揚子江上游、沙灘漲落不一、航行十分困難、向例由各該處海關、隨時派巡江員司測驗後、將變更之暗礁沙灘、揭布通告、或沿紅燈、或設警標、使上下江輪可以趨避、岳州關員自本年測江時、被匪綁架後、致漢口上游、自新堤以至監利石首一帶、礁灘漲落變易、無人敢往測驗、久無警標、遂使入冬減水以來、上下江輪之因不悉灘礁而擱淺遇匪者、即此一旬餘、已有失事輪五六艘矣、

▲兩江輪之遇匪 日清公司長江輪襄陽丸、由漢口下水來滬、行至黃州下游蘄州間、時已入夜、江岸突起排槍、船主知有匪衆劫襲、急令全速率向下水急行、又急將船熄燈、以避匪徒目標、歷經十分鐘之久、匪衆以趕追不及、始得脫險、同時太古大通輪隨後下水者、至蘄州亦遇匪徒開槍轟擊、經大通輪駐船隨護英兵、發放機關槍數百響、匪始逃走、兩輪乘客、飽受虛驚、幸無損害云、

▲被綁船員放回 新堤以上、沿江匪徒最多、專事刦輪、輒將船員架去、在調關擱淺之特稅輪新雲南號被刦後、船員水手、悉行綁去、又有三北德興輪、在新堤下游擱淺後、有廚司兩人、上陸購物、亦被匪徒架去、至昨日、聞被架之人、均已釋回、據由匪窟逃歸之人言、匪徒綁得船員後、對水手須一一審問、船主大副之為人如何、待遇工人如何、如水手言船主等待人兇很者、匪徒即將該船主大副等斬殺、棄屍江內、已有一次、照水手所言、而將架去之船員全殺害者、若輩至匪窟後、因多為下江人、匪首並不强留、（如上江人架到者、須勒迫其入匪夥、）每人發川資兩元、並隨身護照一紙、釋放到江邊、由匪衆代覓一川河下行之木排船、送往漢口、途中檢查重重、出示護照、即行放行、各人在匪窟出來、沿途有飯店等項、如匪衆往吃、不須付資、實行共產、若非共產、而放行之人往食、則每餐收二百文、不論所食多少、各人在匪中、有留十餘日者、有留一二日者、

東港輪船定期復航

▲本月十五日開始航行 ▲行駛上海象山寗海間

立法委員莊崧甫·及象山巨商蕭伯元等所創辦之東港商輪、行駛上海·象山·寗海·一帶、業於本年六月間、開始航行、嗣因船機稍有損壞、入船塢修理、公司方面即乘機改組、特聘航界富有經驗之趙抑夫·袁萬震·兩君任正副經理、並加添資本、關於船上設備、亦大事整頓、並油漆船殼、煥然一新、茲已全部工竣、定本月十五日、開始復航、嗣後每隔五日、開航一班、其航綫仍定上海·岱山·高亭·沈家門·普陀·白墩·西周·翔鶴潭·合山·薛岙·泗礁·等埠、又該輪自修理後、並經海關正式檢驗、認為合格、准予復航云、

新豐案移津交涉

日輪景山丸、撞壞招商局新豐輪一案、責任分明、一切損失例應由日船賠償、但招商局開單往索、而日郵近海社、又復回函圖賴、僅示抱歉、不允認責、招商局因已取得景山丸船主之承認負責簽字證據、豈容狡賴、而被撞時之新豐輪領江亭白林、（即十年前之新豐船主）對于此案、為有力之證人、以日人如此狡詐、不獨不合公理、抑且妨害領江人職責名譽、非由日輪賠償、不足以昭公允、該領江人以見證人及領江人資格、亦提出理由、向近海社交涉、責令負相擔之責、招商局茲已由船務課、以滬上無近海分社、將此案移到天津、令津局就近交涉矣、昨得確訊、日人亦知理屈、允將新豐撞壞部分、酌量賠償、但該局須令照全額認給、故尚在力爭云、

疏浚三林塘籌備會議

疏浚浦東三林塘港籌備委員會、於昨（十日）下午一時、假縣四區區公所開第四次籌備會、共到十八人、主席華煥、紀錄陳師咸、討論議決各案如下、（一）依照歷屆成案、疏浚三林塘港、由原隸上邑廿四保廿五個圖份、及南邑廿一保五個圖份負浚、此次開浚田畝帶征、應仍照舊案辦理案、議決除出席之上南兩縣各圖、一致通過外、其改隸上海市之楊思橋各圖、公推主席及蔡炎同志、向該兩區市政委員接洽、（二）正式組織疏浚三林塘籌備委員會案、議決通過、其委員人選、除上南兩縣建設局長、暨上海市楊思塘橋兩區市政委員、上海縣第四區、南匯縣第三區區長、沿河各鄉鎮長為當然委員外、所有兩區熱心水利及於浚河有經驗之地方人士、由本區區長斟酌推定、

塘北路十六日開工

▲縣府昨已陳報建廳

上海縣政府、昨以築路事、特代電建設廳孫廳長云、案奉鈞廳銑代電開、查本年度徵工築路、業經電飭、於十二月一日開工在案、究竟該縣籌備已否就緒、是否遵限開工、仰即迅行電報、毋得藉故推諉或游移其詞、致干究詰、切切、等因奉此、遵查職縣本年度應行開辦之塘北路、徵工築路、前奉鈞電、業經招集會議、積極進行、現已決定於本月十六日、在北橋舉行塘北路開工破土典禮、除令縣建設局及各該管區長遵照外、謹先代電陳報、仰祈鑒核備查、上海縣縣長嚴愼予叩、灰印、

工部局昨晚會議

▲跑狗問題未討論

公共租界工部局、昨日下午四時半、在總辦開會議室、舉行例會、討論前會審公廨存下款等問題、至跑狗場問題、前次會議、已決定禁閉、故昨晚不再討論、

烟兌業議請撤消菸酒牌照及公賣

華界各區烟兌商店、類多販賣烟酒雜貨、鑒於烟酒二項稅費重徵而苛擾、為特集議公決、擬具意見、遞交執委會、並徵求菸酒號同業公會聯名聲請撤消、照錄如下、（一）致烟兌同業公會執委會函云、敬啟者、近閱報載、四中全會議決、於民國二十年一月一日、實行裁釐、改辦營業稅等項新稅、減輕商人擔負、法良意美、同深欣幸、惟是新稅成立、舊有類似之者、當然淘汰、庶不致重苦吾商、其類似營業稅者、厥有二項、一為烟酒公賣、一為烟酒牌照、謹將其重徵擾累之情形、縷述於後、祈鑒及之、查烟酒商人、販運之永莘烟、以及土黃白紹酒等類、各於出產之地、均已分別納稅、商人販運來店、售賣須繳納公賣、否則即須多倍處罰、此為重徵明顯、商人疾首痛心、相率敢怒而不敢言、且公賣名稱、即營業之濫觴、至如牌照一項、其擾累尤為甚焉、（甲）商人新設一肆、至所領照、定章毫無使費、該所例須加收一元二角、美其名曰申請註册費、（乙）逾期加收照、寶山分徵所、則變本加厲、遇有商人、彙營烟酒二項、報領牌照、各加二元二角、（乙）逾期加收催徵費、（即督促費）章定烟類、零甲種八角、零乙種六角、零丙種四角、零丁種二角、酒類情形相同、是自逾期之日起、即一四七十等月之十一日至終了之日止、（即三六九十二等月之末日）照章除納正項之外、加收前款、以示懲儆、而該所擅自添入（按月遞加）之四字、即可於每期之首月、逾限加收一成、次月加收二成、末月加收三成、前項收入之款、純為包商中飽、上所述之二端、遇有大於小商無知識者、加以恐嚇、非達其婪索之目的不休、積威之下、無可告訴、此外尚有徵收人員、在外私收小費、不給捐照、及徇私包庇、抗不領照等事、以致奸商充斥、市價紊亂、大商正當營業、轉受其困、且核諸該所歷來蹟給烟酒兩商代牌照而用之收據上、載有（俟調查營業與稅額相符、准予倒換牌照）一語、確已證明牌照稅之為營業稅矣、故改辦營業稅、對於前列二稅、予以裁撤、以徵實惠、而免苛累、愚見所及、合行縷陳、函請貴會查照、希將此項意見、致函市商會轉呈財政部核准施行、實為烟酒兩業全體之幸、云云、又為酒號同業公會函云、逕啟者、頃閱報載四中全會議決、定期二十年一月一日實行裁釐、改辦營業等新稅、而對於類似之者、自應請求裁撤、以符新稅之旨、務請貴會迅予主持、通知敝會、並函市商會、核呈當局、以收共同奮鬥之效、仍盼見復是荷、此致烟酒號同業公會主席張大運先生、上海市烟兌同業公會滬南辦事處啟、十九·十二·十

外商誣指國貨冒牌

▲永和牙膏在仰光海關被扣 ▲化妝品公會請市商會力爭

上海市化妝品同業公會、昨接會員永和實業公司函稱、為月裏嫦娥牌牙膏、運銷南洋、被美商珂路辯公司誣指商標類似、報請仰光海關扣留、致收貨人不能提取、按商標類似爭執、為常有之事、然須憑當地商標註册機關、或相當官廳、依法解決、斷不能憑一方意見、即予扣留、按敝公司牙膏盒面、用月裏嫦娥商標、與珂路辯公司牙膏商標、絕不相同、且有中文說明西文Shang har、及「永和實業公司製」字樣、則與美商所云未註中國出品字樣、顯有不符、其他文字排列、顏色支配、亦均不相似、何得指為類同、即請仰光海關扣留、案仰貴會轉呈上海市商會、對於海外貿易、提倡維護、不遺餘力、敝公司此次被美商橫加干涉、營業方面、蒙有極大損害、務乞代為致函上海市商會、轉函仰光中國領事署、據理向海關力爭、將被扣牙膏、即予放行、不勝公感等情、到會據此、查永和實業公司出品之月裏嫦娥牌牙膏商標、與美商珂路辯公司出品之牙膏商標、形狀迥不相同、且永和實業公司之出品、註有「永和實業公司製」、及「用此月裏嫦娥牙膏擦牙、能除牙穢、且能使牙齒潔白、永無蛀蝕疼痛搖落等患」、至老頭兒、係華文字樣、似此美商珂路辯公司、指為類同、遽請仰光海關、將貨扣留、實屬有意阻碍我國海外貿易、為特據情函達、請貴會、本維護海外貿易之本旨、迅予電請仰光中國領事署、暨中國商會、據理力爭、務將扣貨如數放行、以保商權而維商運、實紉公誼、此致上海市商會、上海市化妝品同業公會謹啟、中華民國十九年十二月十日、

海員公會為陶阿桂案

▲呈請政府嚴重交涉

荷蘭路德灑齊地輪船公司之亞白克輪加油華工陶阿桂、因公跌傷膝骨、致成廢疾、荷船主及保險公司、圖賴養老金、反誣阿桂係花柳病毒、經海員總工會派人率領陶阿桂、向德國醫生處診斷情形、確係受傷而無毒、海員會乃於昨日將診斷結果、呈國府及行政院外交部、請即嚴重交涉、茲錄原文如下、（一）呈國民政府行政院外交部、呈為遵飭陶阿桂從新驗明有傷無毒、所具證據、仰祈鑒核轉飭交涉事、案奉鈞部條代電、除原文在卷邀免冗敘外、現陶阿桂既已回國、不妨在滬覓醫、從新查驗、特此電知等因、遵即轉飭陶阿桂、由台州原籍來滬、並派西文秘書黎祖耀·領往德國醫生殷倫登診所檢驗、并用電光透射、膝骨斷處、上下分離、祇用藥綫扣搭、亦極不牢、當然成為廢疾、且該藥綫並無附有黑點、尤足證明其非因有其他餘毒、致令傷而不愈、以上情形、均經該醫生填具證明、當并攝有電光照片各一紙、惟該陶阿桂身懷廢疾、家極清貧、若令其赴荷起訴、遠道用繁、力有不逮、勢亦不能、職會謹擬仍請鈞部、轉飭我國駐荷領事、據情執證、嚴重交涉、荷國奸商、當亦無從諉卸、茲奉前因、理合將遵飭陶阿桂驗明有傷無毒各情形、連同證明書·及電光攝影各照片、備文呈報鈞部、懇請察核、迅飭駐阿姆斯達姆領事、將各證據、抑而懲儆、向荷國政府交涉、計呈繳陶阿桂證明書照片一紙、傷處照片一紙、中華海員工業聯合總會呈、（二）函慰受傷海員陶阿桂、茲已將德國醫生驗明膝傷無毒證明書·及電光照片、倂呈外交部、轉飭駐阿姆斯達姆領事嚴重交涉、發給養老金矣、茲發原底片兩紙、仰候批示、再行飭遵可也、此致陶阿桂同志、中華海員工業聯合總會啟

四行發行準備報告

▲第四十九次

四行準備庫、係由鹽業金城中南大陸四銀行、聯合設立、專辦發行中南銀行鈔票事宜、十九年十二月六日、第四十九次公告如下、鈔票流通額、三千五百零六萬七千八百五十二元、準備金總額、三千五百零陸萬七千八百五十二元、內計現金準備、二千一百五十三萬二千七百七十四元九角八分、保證準備、一千三百五十三萬五千零七十七元零二分、

▲尚有本埠新聞轉入後頁▼

上海日夜銀行

辦事時間 上午九點至下午七點 星期日照常營業

（定期存款表）

三個月	週息七厘
六個月	八厘
一足年	九厘
二足年	一分
三足年	一分一
四足年	一分二
六足年	息照本加對給（即對本對利）

（零存整取）每月存入洋五十元、六年期滿可得本利洋五千元、九年可得本利洋一萬元

（整存數款）一次臺存洋三千五百元、九年期滿可得本利洋一萬元

半價出租 保管箱 本行新設所式純鋼保管箱堅固大小俱備供貯藏貴重物品穩妥簡捷地點適中時間最長取費低廉凡與本行往來各戶租金減半優待章程以函索示即寄

地址 總行 愛多亞路 浙江路寗波路口 分行 北四川路虬江路

電話 一六八五五 六三七九六 四二一一七八

謹防假冒 雙妹老牌

國產精製 久遠馳名

最高等美容香品

雪花膏

雪花膏、為冬令化粧必須之物、自本行精製雙妹老牌雪花膏後、國人更加愛用、以其能滋潤肌膚、並容駐顏、阻止風霜、不受侵損故也、歷年行銷之廣、足奪各舶來品而上之、亦以見同胞國貨救國之熱、人同此心、然豕商人、秉乏道德、探名影戲法、濫造踐賣、殊囿漁利、惟本行之雪花膏、分紅白二種、皆以雙妹老牌總標為記、惠顧者加意認真、是為至要

本行暢銷卅餘年各省均設枝行各商埠市鎮廣洋貨店均有發售

中國廣生行有限公司謹啟

南京路 新新酒樓 本月廿五開幕

禮堂華麗 廳房雅潔 酒菜精良

招待週到 如承惠顧 無任歡迎

西菜業要訣

趙先生常言西菜館往往
不知用調味粉煞海上春
西菜館生意勝於他家者
實因多用味之素也

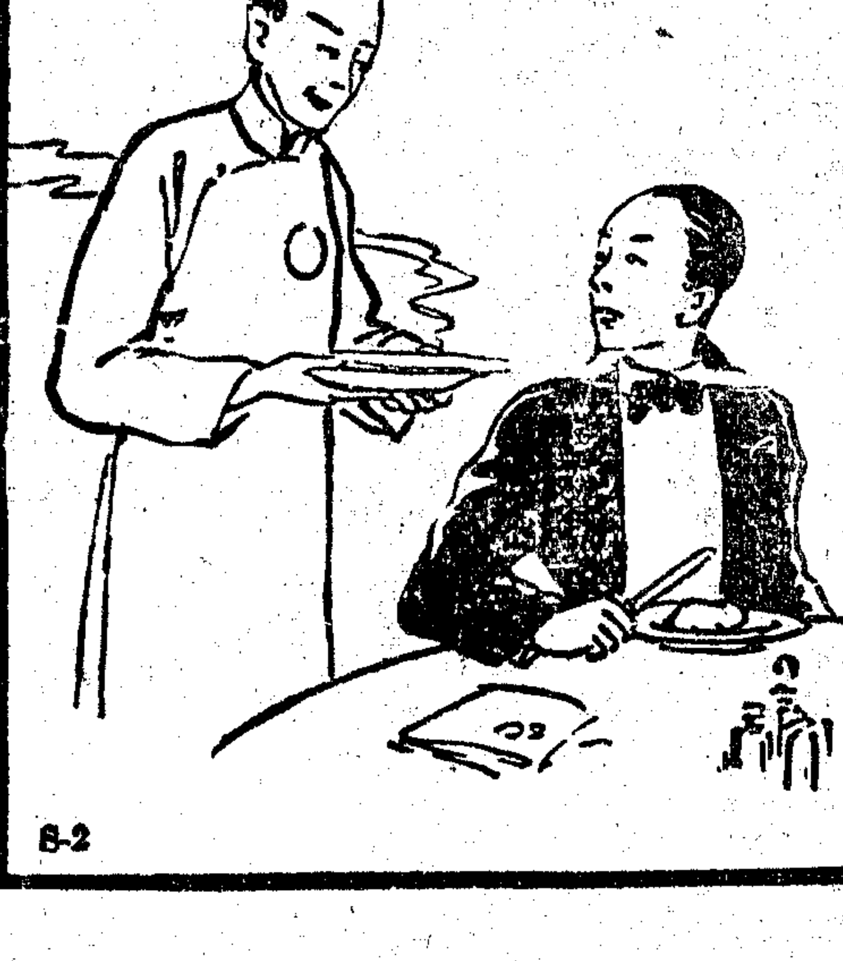

S-2

農商之利

現在中國農民因用肥田粉之錯誤、以致稻麥五穀莖茂而穗不實、桃橘瓜果實大而汁不甜、出諸羅蔔菜旺而根不粗、此中原因並非肥田粉之効力不敷、實因僅用一種肥料之故、倘能從此添用加里肥料、則異日收穫無不滿如人意矣、經銷他種肥料必須鈎心鬥角、互相競爭、惟有推銷加里肥料、因來源惟一、銷路獨攬、永無抄盤之患、敬告國內農人商人共同注意、毋再顧彼忽此、遺棄莫大利源也

附啟 貴處田地如欲知其泥土之成分如何、可向敝行函索採泥說明書、後將泥樣寄下、當轉寄德國代為化驗、並不取費

德商咪吔洋行肥料部廣告

上海廣東路十六號 漢口洞庭路十一至十三號

白濁專家醫生

姚佐頓除根白濁丸

本丸為上海醫生姚佐頓所發明、會在全國註册局審定、有治性濁、新久五淋、均各靈驗、... 每瓶二元 小瓶一元 ●各埠大藥房均有出售 ●上海三馬路大舞台對面 姚佐頓醫生謹啟

小東門民國路北首

大章德

綢緞洋貨

十二月一號起 八折 大減價

毛葛旗袍料 每件弍元三角 每人限購一件

金有章 有成 啟事

有章等經商廿餘年、向以誠信為重、決不致有詐害他人之事、有所載類係根據原告訴詞、有章等對於該案已於應訴時依法表白、自有明判、可保我者之履注、再者如有人利用宣傳政策、故意毀壞有章等名譽者、有章等為自衛起見、定當依法追究、莫謂言之勿預、諸希公鑒

甲特3496

花柳專科 陳贊臣 博士 徹底療法

自獨治療專門（紫色藥液）是晚近破天荒之療淋新藥、此藥注射於人體血管內、不論新淋老濁、均可迅速療愈、且無復發之虞、醫士新此療法、病者不可勝數、但我國人士知者絕鮮、故鄙人回國將此藥帶來、以補病者有不時之需 ▲遮江醫院 ▲南京路一六七號跑球場斜對面（診例一元）

南京路 ABC 中國內衣公司 大減價八五折 去年存貨 買一送一

儲蓄部 明年起活期新開戶改為六厘

本埠新聞二

印人大逞兇燄

▲德輪上一幕凶劇 ▲印人搶錢復行兇 ▲王阿大有冤莫白 ▲英領署曲意廻護

本埠王龍記皮鞋店主王阿大、於本月七日下午五時半、送皮鞋至停泊虹口浦中海關一二兩號浮筒間之德商美最時洋行經理之Fulda商輪上交輪主收取、事畢於七時半由大司務房間內走出、詎有該行雇用之更夫印度人Namrozee Khan、忽然攔住去路、向王索價資(俗稱酒錢)大洋二元、王以正當營業、更夫何得橫加索詐、當告其身畔無錢、言畢即走、該印人尾隨其後、王欲向輪船後段之梯上走下、印人不許、强王假道前段之梯而下、王不敢反抗、正跨上前梯時、冷不防該印人在背後用兩手叉住王之頭頸、擲倒於地、膝捺住王之頭部、一膝踏住腹部、王為之不能呼吸、該印人即將王之衣袋及肚兜口扯破、取出金鎊票三張、馬克票十張、懷於自己身畔、方始鬆手、約歷三分鐘、王始蘇醒、當時大呼救命、但輪在黃浦之中、無人聞見、輪上亦無人理睬、王又至上層呼救、亦未有他人出問、王不得已、眼見無人主張公理、故仍走下、意圖上岸回店、不料甫上扶梯、該印人又將王之呢帽搶去、王不服、回上奪帽、又被印人猛擊頭部、眼邊均被打青、王以一時無理可喩、祗得忍氣吞聲、搭舟上岸、當晚報告水巡捕房、請求將該印人究辦、捕頭准詞、於翌日(即八日)詣英國領事館簽出牌票、拘捕行兇印人、一面通知美最時洋行、着即轉知該印人速即自行投案、否則登輪拘捕、該印人得此消息、即於前日(九日)午後九時、親投水巡捕房、經捕頭略詰一過、命即送至公共租界中央捕房寄押一宵、昨晨九時、捕頭命西捕目將行兇印人帶回、復命華探吳榮生、帶同原告王阿大、及證人第一○三○號舢舨夫朱裕來、同至英領館候訊、並派譯員顧彩文為傳話、上午十時開始審理、先由原告陳述被告行兇及搶錢經過、並呈出醫生驗明傷單、又經證人朱裕來證明當時目覩被告兇毆原告之情形、繼據被告供稱、對於原告所供、推翻不認、祗稱被告約八時登輪、渠因聞人上輪之時間已過、故阻原告登輪、致起口角之事有之、對於毆打及搶錢兩事、竟完全指原告揑造、又據證人更夫頭目印人證詞、與被告雷同、時至正午十二時、尚未審結、午後二時、又繼續審問、原被告辯論之下、問官於二時三刻宣告判決、原告所控各點、並無佐證、被告無罪開釋、其理由係原告目部被毆青腫、及衣袋扯破、延至翌日、始報明捕房之故、阿大至此、欲辯不能、惟有大呼負負而出、

省黨部調查員拘拿共產黨

▲以未先通知捕房 ▲被瞿友生控索詐 ▲訊明後宣判無罪 ▲瞿曾犯過盜刼案

江蘇省黨部組織部調查員江陰人方國楨、近向省黨部報告、以查得現住上海公共租界麥根路麥根里八百四十六號之內科醫生淸江人瞿友生、係屬共黨、故特舉發、省黨部即咨由上海市黨部、轉咨市公安局、請會同租界捕房協拿懲辦、袁局長乃函由特區地方法院出票拘提、詎提票尙未發交捕房、而方國楨即於前晨六時一刻、率同夥手高錫棠·杜家楨·楊子賓·沈三·杜·毛鳳英·等、逕向瞿家大門闖入、將瞿軋往附近八百零二號小茶館內、有所要求、瞿妻張氏、自丈夫被衆曳出、候至十一時、不見歸來、乃走報戈登路捕房、將方等六人、連瞿一併帶至捕房收押、昨解特院、由吳推事提審、捕房律師士爛堂聲明對被告等以刑法三百七十條恐嚇索詐兩罪起訴、並陳述被告等當時之行為、謂方率衆入瞿家後、對瞿曰、爾因有反動嫌疑、現經法院出票、如能給付一百元、當可能免拘拿、瞿僅給其十元、遂被軋往某小茶館談判、嗣捕房得報、始往拘案云云、旋由瞿夫婦訴明經過、質之方供、與瞿素來相識、且悉彼係共黨、故舉發之、昨晨七時三刻、我獨往瞿家、窺其動靜、邀瞿至小茶館、命助手伴守、我則投公安局報告、祗以不諳租界章程、未先通知捕房、並未向彼索詐云云、高等五人皆稱、因方央為幫助、餘槪不知、吳推事訊畢、即判方國楨等六人均無罪、在上訴期內、各交隨傳隨到舖保、至瞿友生既被舉發有共產嫌疑、法院並經出票、故當時捕房亦即將瞿扣留、乃調查之下、則瞿確非良善、昔年因盜案業由前會審公廨判處徒刑六月、期滿逐出租界、吳推事於判結方等一案後、續提瞿到庭審訊、捕房律師因瞿曾經逐出租界、不認其為租界居民、對公安局之移提、並無意見、吳推事詢向瞿訊供之下、諭交市公安局來員帶去核辦、

梅蘭芳之駐顏術

▲方知駐顏有妙術 ▲大家都可學梅郎

伶界大王梅蘭芳前夕登台萬人空巷以大王之天才藝術卓此盛譽洵不為過然年事在三十以外之人而苗條如十五六女兒其所以能秀媚入骨消覺絕俗者實華南化學工業社特製之寶塔牌香妃霜之功蓋此霜有滋養血液之功潤肌嫩膚之效不但為美容之妙品亦且有裨於衛生大王識見獨到深知香妃霜化合之精良日常敷抹故得永駐仙顏不改常態各界仕女慕大王之豔采而欲效其姿態者亦當如大王之常用香妃霜則變媸為妍返老為童實指顧間事耳況香妃霜定價極廉而購買甚便無論本外各埠洋廣貨號均有出售也

擄人勒贖之匪徒判處死刑

盜匪楊正廷等、於上月二十四日午間、持械侵入平涼路四百八十七號龔元奎家、搜刼財物後、將龔之二齡男孩如新架去、强寄養其友人家、被報捕房、因而破案、解由特區地方法院研訊得實、昨晨由馮推事宣判楊正廷·李克明·李信·陸富才·共同擄人勒贖、各處死刑、戴宗潤共同擄人勒贖未遂、減處徒刑十四年、手槍子彈等均沒收、

潮漲船沉

▲松江章林發船 松江自實帮米船章林發、近在張堰一帶、收得新米一百四十石、販運來申、托經銷米客錢某代銷、前日駛抵申、泊在薛家浜米業專有碼頭、其時落潮、停泊碼頭之下、章離船起岸、船中僅夥友二人看守船中、詎至前日午間、潮水盛漲、船則漸漸浮上、乃潮漲足、而船身阻在碼頭下軋住、不能浮起、致受潮水侵入、看守船夥見之、欲將船撑離碼頭不及、船已下沉、兩夥友亦落水、幸在白晝、未遭滅頂、由鄰船救起、迨至潮落、章設法將船身扶起、船中之米、氽去不少、在船者盡遭濕水、其外檣篷船器亦皆氽去、章即報告米客錢某、當將在船之濕米、售與糖坊養糖、每石僅售洋四元數角、核計損失甚大云、

▲江北張三船 江北船戶張三、近由江北販運柴片來申、投行銷售、前日下午抵申、停泊南市大通碼頭南首浦邊、至晚間十二時、有合衆公司之海州班鄭州輪船、進口旁泊大通碼頭、其時潮水急漲、乘流向南、將張船船頭碰擾碎裂、潮水侵入、船則沉下、而張與夥友等均睡在艙內、見艙內濕水、奔上呼救、因在晚間無船援救、幸張等熟諳水性、氽至浦邊、有船救起、張船祇剩船殼、浮氽浦面、船內之柴、均氽去無存、現張向該輪公司交涉、索賠損失、

忻案後援會昨議結束

以忻案雖告解決、然關於後援會一切問題、尙須開會討論結束、昨日下午二時、該會仍假寗波同鄕會舉行末次結束會議、計到各執委團體各代表、公推程志良主席、行禮如儀、首由主席報告忻案解決經過詳細情形、繼討論議案、㈠本會經濟賬目、應如何結束案、議決由經濟股東負責、油印報告、一切賬目收入支出實數、分寄所參加各團各工團、㈡忻和生鳴謝各界廣告十天、其費因當時誤算、致不敷應用、宜如何設法案、議決因忻和生現已回甬、不能交涉、祗得減小廣告地位、以湊其數、㈢本會印信如何處置案、議決由寗波同鄕會保管之、四時宣告結束散會、

冒探搜查共黨之控案

▲夜校主辦者之爭執

美倫英語夜校陳廷勛、以同在一處之新新義務夜校陳永川、邀同某西人至其校內搜查學生、誣為共黨等情、向老閘捕房告訴、昨晨九時、捕房將被告陳永川解至特區法院、初至第一庭、旋移改第六庭、由羅推事審訊、首由捕房陳述要旨、謂據陳廷勛來報、本月五日晚、被告偕一西人來校稱、各學生聚議、有共產嫌疑、指西人為捕房包探、並舉張治陳文耀等為證云云、次由證人張治供述、當晚被告偕西人來時、初搜學生、謂有共產嫌疑後、西人搜查我之床舖、吾拒絕、且正告之曰、彼等商議者為新新義務夜校事、新新廣告招生、揭而出之曰免費、半年收洋一元、旋改為每月收洋一元、各生以校中如此任便變更、跡近欺詐、該西人聞言、即曰、此乃學校事、吾不願干預、遂竟去云云、後次第訊問其他證人、頗為詳盡、餘容續採、

市府取締破船打樁停塞河道

本市第三區黨部、前據第十五區分部呈稱、以蘇州河曹家渡一帶沿岸、江北破船、久停不去、甚者排打木樁、將船擱起、作久居之計、其中男女、有為廠工或小販者、旣非船戶、而佔居水涯、已屬非是、況打樁久停、河流紓緩、日久淤塞、沿灘居戶、則因是而侵佔河灘、建築屋舍、破船又復遞屋而居、歷時稍久、又復成舍、河道日被蠶食、交通將為阻斷等情、當經據情轉呈市黨部、函市政府、設法取締在案、現該部接奉市黨部秘書處函、謂據市府示復、已令市公安局查明取締云、

月宮飯店拘獲匪犯

▲與四行刧案有關

虹口捕房昨派探員、投虬江路五區一所公安局聲稱、有南京人謝自森者、現住月宮飯店、與四行刧案有關、該署所長得訊後、當即攜警前去將謝拘獲、後又在租界內緝獲兩人、

女明星婚姻糾葛

紹興女子宋美齡、今年二十三歲、現在明星影戲公司為女演員、於前晚十時餘、行經法大馬路鄭家木橋街附近、突被同鄕人孟新友邀同楊士才·楊成堂·孟志壽·等將宋扭住吵鬧、當由五七三號巡捕到來、將一干人帶入捕房、經捕頭訊據孟新友供、宋美齡是民人之正式妻子、上年間私來上海、由民人來滬找尋、至今始遇、因此扭住、請准領回等語、訊之宋美齡稱、女子並未許配與孟姓、實被誣指、因索借不遂而起釁、捕頭諭令將孟等管押、昨日解送法公堂請究、先由捕頭禀明前情、繼由五七三號巡捕稱、是晚巡捕查見兩造互相扭吵、我即上前詢問、據男方指女為逃妻、女方指男子拆梢、是以拘案是實、宋美齡由巴和律師代表稱、被當事人從未嫁過孟新友為妻、且亦未訂有婚約、此次係屬拆梢不遂、有意誣控、請求依法訊辦、詰之孟新友供、宋美齡實係民人之妻、今有婚帖呈鑒、不敢拆梢、宋美齡稱、女子從幼雖由父母口頭允許、將我配於孟新友為妻、然而其時女子年幼不知、現今父母巳故、女子獨自在明星供職、孟等時常到來、向吾借錢不遂、藉口逃妻為由、來案朦訴、請求訊辦、巴和律師又稱、值此婚姻改革時代、即使口頭婚約、決不能指為正式妻子、所控毫無理由、請核、中西官會商之下、判姑念孟等無知、從寬斥釋、至於婚姻糾葛、另向民庭起訴、

新屋內縊死一人

法新租界恩利路某作塲承造之新屋十九號新屋內、九日夜間、有年約四十左右無名男子掩入、解帶自縊自盡、迨昨晨工人入內工作發見、報告捕房、飭探將尸舁入同仁輔元堂驗尸所、查無尸屬、即由法捕房刑事科報請法公堂朱承審官涖所、驗明死者委係生前自縊身死、諭令報堂由堂給棺收殮掩埋召領、該尸身穿藍布衫褲、黑布夾襖、脚着舊棉鞋、形似工人、

尤全根與綁案無關

▲昨經宣判無罪

無錫同鄕會調查員尤全根、涉及劉念椿被綁一案、經捕房獲解特區地方法院鞫訊、尤延張德欽律師辯護、否認與有關係、而無錫同鄕會亦聲明願為保證、昨晨、由吳推事宣判尤全根無罪、上訴期內仍暫押捕房、

五紹與男女形跡可疑

▲在旅館內被探拘獲

法捕房偵探於前月間在某旅館內、拘獲形跡可疑之紹興人周順堂·祝高生·陳子堯·等男女五名口、並在衣袋內抄出無洋等物、帶入捕房、解經法公堂、訊據周等供認在原籍新昌縣地方犯綁案、李鴻慈

三大酒家

高等廣菜

上海 先施對面 大三元 山西路 大中 老號 新號 陶陶 北四川路 武昌路

特製 色美 味美 價廉

陶陶酒家

國歷十二月七日 新號開幕 贈品二星期

著名 廣州酒菜 結婚喜餅 山珍海錯 送禮佳品

上海北四川路 新號武昌路 老號崇明路

大中煙行減價

大飛艇雪茄煙 照原價 嘀嘛雪茄煙 八五折 BBB煙具 照原價七折

上海南京路中山西路

嫩面潤容 雪花極品

無敵牌蝶霜

上海家庭工業社第三發行所 法租界南陽橋北 小西門蓬萊市場 南京路國產商場

各大百貨商店均有出售

壽翁注意

壽慶應當用壽果分贈祝壽來賓亦猶喜慶應用喜果分贈親友以作紀念都是一樣的重要現在冠生園本此意發明壽果式樣古雅仿照壽桃製上繪麻姑獻壽圖內附富有壽慶意義之糖果每罐售洋二角多購批價從廉近日購者紛紛批購蓋風氣已演成認為最有壽慶意義之紀念品未來壽翁請注意預購吧

冠生園總店南京路 老店九畝地 第一支店河南路 第二支店南京路望平街西

冬至新年送禮佳品 特別美術照相每打六元

冬至新年佳節快到了，諸君一定預備送禮佳品，最好將自己的近狀送給親朋友，現在上海最著名的卡爾生照相館，特由美國柯達公司新到大批冬至卡片以備諸君來攝影道上卡，取價每打祇售六元，各界仕女購之，既可自用，又可餽贈親友，誠一舉兩得之事，機會難逢，存貨不多，望早光臨，靜安寺路三一四三號 電話三〇七一五

卡爾生照相館啓

二五年紀念

美華照相公司 日夜

每號奉送美術照架一座附送美女小照一張 採用最新科學方法精究最新美術攝影放大光線柔軟豐采秀麗贈友侶捨此莫屬製片迅速取價低廉

贈大品

(法大馬路八仙橋東)

宏揚佛化之唯一機關

佛學書局之事業及志願

佛學爲有價値之學 佛學書爲有價値之書 何哉 佛爲一切智人 洞達諸法實相 具足無礙辯才 化導無量有情說種種法語 故其爲學也 博大而精微 方便而究竟 雖肇源天竺 而流暢十方 我國承之 至今二千年來文化 感生莫大影響 漢魏而後 文學哲學史中 莫不以佛學爲主要者 良有以也

佛學之書 三藏五藏 遂譯撰述 部帙浩繁 明季紫柏大師 改梵本爲方册 規模簡約 而流布始易 淸季以來 石埭楊仁山居士 刻經於金陵 一時維揚毘陵 先後相應 雕版漸來 迄今北平浙蜀湘粵諸省均有流通之所 甚至各大書肆若商務中華諸局皆有出板 聚凡海東珍藏 西域秘笈 一一現行於世 而大藏教典 彙爲巨觀矣

然刻經之處既多 流通之地益散 縱有蒐集合者 亦復未盡羅致 故研讀者諸疏紛勞 每有顧此失彼之感 又以教典既巨 備置爲難 若取少舍多 尤宜擇善 不有法眼爲之別集 何所適從 況乎晚近崇德之士 法施願宏 潛修之侶 箸作多方 皆應廣事搜羅 印刷流通以副宏化者也 同人等以是因緣 知非創設佛學書局 無以專責成而收效果 爰擬公司條例 從事集股組織 用敢發表意旨 布告社會 幸爲公鑒 予以隨喜

流通部：願將我國各地各局出版佛典及一切佛學書報 盡行羅致 陳列本局 使請閱者任購何書 不勞他往 爲滿斯願 請求諸方佛經流通處 刻經處 經房 暨有佛典出版各書局 源源挹注 俾廣宣傳

出版部：願將大藏教典 分別淺深 或依類編訂 或擇要單行 使研讀者得門而入 無事旁皇 爲滿斯願 請求現代三藏法師 通經居士 指示途徑 俾有遵循

翻印部：願將藏外孤本 及東西佛籍 研究名箸 學院講義 或與翻刻 或爲譯印 使濟德發光 他山攻錯 爲滿斯願 請求海內外藏書家 箸述家 諸大知識 借示琳瑯 不吝賜教

代辦部：願盡棉力 爲發心法施之士 審擇稿本 計劃印送 使佛法普及 功德圓成 爲滿斯願 請求世界諸大善士 幸垂委託 決無隕越

佛學書局 最新出版

海潮音文庫 科學一册 道林紙定價四角半 報紙定價二角半

海潮音文庫 哲學一册 道林紙定價四角半 報紙定價二角半

海潮音文庫 宗教一册 道林紙定價三角 報紙定價二角

海潮音文庫 人生一册 道林紙定價七角 報紙定價四角

二十年佛學日曆 每組實價兩角

佛學半月刊 半月一張 預定全年連郵費大洋三角 已出五期函索請附郵費二分當即奉贈

奉贈圖書目錄 函索即寄

總編輯所 上海閘北新民路國慶路口

總發行所 上海閘北新民路國慶路口

分發行所 上海北火車站東首寶山路

肺癆病家庭療法新發明

▲考克博士發見肺結核病原體
▲柏格爾博士成功結核菌脫蠟術

◉肺結核之病原體

距今四十九年前，時爲一八八二年三月二十四日，有德國醫學家考克博士，DR. ROBERT KOCH 在德京柏林之生理學大會席上，發表醫學上極有價值之一論文，題爲「肺結核之原因」博士所報告之宗旨，謂肺結核(即肺癆病)係一種特殊之傳染病，並非遺傳症，且歷舉種種之實例以證明之，(如肺結核菌之培養，染色，及動物試驗等)自此上下三千載以來之肺癆研究史上，闢一特殊之異彩，而肺癆之病原體既明，於診斷肺癆病，遂得一確切之標準矣，按肺結核菌爲顯微鏡的微菌，其形體，極小極微，設秤其一「格蘭姆」計之，爲數當在三百五十萬萬個以上，其繁殖力極爲可驚，破壞人體組織，成爲可怖之結核病症，此項病菌，如排出於人體之外，則完全不能繁殖，差能僅保持其生存而已，然一旦使有侵入人體之機會，則盤據嬌嫩之肺臟，據爲大本營，肆縱其可怕之勢力，嗚呼，人類之大敵，誠莫過於肺癆病，可不懼哉，

◉肺結核菌之構造

歷來一般之醫家，因未明瞭肺結核菌之別具一種特殊性構造，以爲凡爲病菌，盡可以消毒之藥劑，用內服或注射之方法撲滅之，一如「六零六」之注射於梅毒也，自柏格爾博士 DR. BERGELL 苦心研究後，始發表肺結核有一種特殊之防禦力，能抵抗一切外來藥力之攻擊，蓋肺結核菌體，係中性脂肪之內膜，及抗酸性蠟質之外膜構成，若非設法破壞其蠟質之防線及解除其脂肪性之武裝，則無由停擒結核菌，而置之死地，且結核菌，侵入人體局部時，其四週即被侵蝕，而形成頑強之結節，以阻礙血流之通過，致使注射或內服之一般消毒藥劑，無由越雷池一步，宛如特別戒嚴之禁區，藥力既無從接觸患部，則雖溺沉全身於藥池中，亦不能傷結核菌之毫髮，是故撲滅肺結核菌之唯一作戰方略，至少必須具下列之兩種先決條件，

(一)凡藥能破壞結節，而直達患部者，
(二)又能剝奪或溶解其蠟質及脂肪性之內外膜者，

如此，始能奏破關斬將之功，否則隔靴搔癢，彼結核菌，且在此兩種保障之下，竊笑人之莫余害也，

肺結核菌發明家 德國聖醫考克博士

◉肺結核菌之脫蠟術成功

自考克博士，發見結核菌爲肺結核症(即肺癆)之病原體以來，東西結核學者，爭先研究，欲期得一殺滅此菌之妙方，但其結果，盡歸失敗，蓋因彼等，不知結核菌，能分泌一種蠟質，包圍其本體，以禦外力侵入之深與學理故也，曾有哈莫塞哈黎氏等，發見應用百分之五至十之苛性加里液，而得除去結核菌之抗酸性蠟質，後有英純氏，應用鹽素瓦斯，而亦得除去抗酸性蠟質，然此種脫蠟法，祇能適用於顯微鏡檢查上染色法而已，蓋其藥性劇毒，對於人體，終不能實用也，

近數年來，偶有將大楓子油，應用於癩瘋症，而獲意外之奏效者，蓋癩瘋菌，與肺結核菌爲同性質之抗酸菌，而大楓子油，能有脫蠟之作用，兼具石炭酸百倍以上之殺菌力，於是一般學者，遂引起熱狂的注意，試以大楓子油，應用於結核症患者，亦期得相當之效果，而用種種之化學的方法，提出大楓子油之主要成分，試用於結核症患者，冀圖奏效，然祇限於皮膚及表在性結核症，能奏良效，而對於深部的臟器，如肺臟，肝臟，腎臟等結核，則仍不能奏何等之效果，考其原因，不外乎下列之三大缺點，

(一)大楓子油，原係植物性脂肪油，故注射於動物之皮下，未能發揮充分吸收之作用，倘施行靜脈注射，則雖能與血液混合，但不能滲透，而遂於血行以外之組織內，故皮膚科之癩瘋病，雖能得治療，而對於深部臟器之結核症，當然不能奏效，
(二)在體內分解之脂肪酸及Glycerin至皮下，而更能與大楓子油重復同化，
(三)於配製方面，不能獲得易溶於水，且又易吸收於體內之化合物，

因此，我昔天下結核病者之大恩師，柏格爾博士，百尺竿頭，再進一步，搜集動植礦物性之各種藥物，而苦心研究，期得一種有脫蠟作用，而藥性和平無毒者孜孜數十年，不知費盡幾許腦汁，瀝盡幾許心血，以求最合理最有效之化學劑不已，終發見特殊動物之膽間膜線腺壓縮汁中某一種有效成分，對於結核菌，有強力脫蠟之作用，乃即將此新成分，作用於結核菌，則其結果，完全脫蠟，自此昔日東西各醫家，所視爲人工不能除去結核菌抗酸性之主張，完全推翻，誠前後千古醫學界一大疑問的肺結核治療之新曙光也，

◉肺結核之家庭療法

蓋肺結核(即肺癆)之原因是結核菌，而此菌一入人體內，則於該處，便成結節，以斷血行之路，及結核菌能分泌一種抗酸性蠟質，包圍其體，以防禦一切外來藥力之侵入，故雖用種種殺菌藥，內服或注射，終不能達其病菌之實體內，歷來醫家所慣用之自然療法，對症療法，理學的療法，血清療法，藥劑療法，及其他一切治療法等，尚未完全成功，而肺病無藥之說，遍瀰於一世者，因未知此深與學理故耳，由此現代結核學者，根據上述之學理，繼續研究，不遺餘力，結果竟成此殺盡肺癆菌之化學製劑，名曰三那星 Sanosin 此藥係德國柏格爾博士之最新醫理而發明成功者，據現下德國瑞士及其他各國諸肺病療養院之實驗報告，此藥有滲透肺病竈之結節及溶解蠟質之作用，兼具有殺菌力，能根治一二三期之肺癆，確有萬試萬靈之特效，在中國，業經國民政府中央衛生試驗所化驗，藥性和平無毒，絕無任何副作用，茲略舉醫治作用於下，

(一)設於試驗管中，實驗「三那星」之藥力作用，則一分鐘後，結核菌皆消失其抗酸性，至三分鐘後，則此肺結核菌，完全殺盡，無一倖免，
(二)依動物試驗，則發見「三那星」能滲入結核病竈內，設檢查其病竈內潛伏之結核菌，則盡失其抗酸性，此足證明其蠟質之完全溶解矣，
(三)如患者內服「三那星」一星期左右，則立見略痰稀釋，體熱下降等良好狀態，
(四)更繼續內服「三那星」達三十天至六十天以上，則顯見體重增加，食慾激進，一切症狀，逐漸緩和，終達其回天再造之偉功，

▲奉送三那星實驗報告書及肺病療養指導書函索即寄
●上海仁記路三十五號(即四川路仁記路口)美商愛世開洋行科學部啓

候函知該縣官廳復到再核、茲公堂後得該縣國文內稱、該處並無發生綁票案等情、爰於昨日又提案續訊、周等兩供、民人新自原籍來滬、找尋朋友、不敢犯綁票等案、前供各節、均係謊言等語、中西官諭令還押、聽候再核、

◉請提共黨程庸熙

▲法官已判准移提
▲捕房則提起抗告

海陸空軍總司令部、茲因據所獲共產黨主幹羅海峯、供有同黨皖人程庸熙、隱居上海公共租界白克路五百三十五號、藉行醫爲由、潛行活動、因即密令由淞滬警備司令部轉飭市公安局會同租界捕房協拘到案、依法懲辦、袁局長遂即函請特區地方法院、簽出拘票、前日午後二時、派新閘捕房探目張金隆、與警探將程逮捕、昨解特院、由吳廷琪推事開庭提審、捕房律師王耀堂聲明、凡移提案件、按照協定、應先證明犯罪行爲、經法院調查屬實、當予提去、本案係屬共產、應由公安局提出證據、解請高等分院審核云云、旋由市公安局夏督察員呈遞移提公文、謂被告係奉總司令部飭緝要犯、且經同犯在部供明、應請准即交給提去、質之程庸熙、否認爲共黨、並延律師辯護、請求法庭調查證據、吳推事訊畢、當庭裁決程庸熙准交市公安局夏督察員帶去、捕房律師、對此裁決、聲明不服、將提起抗告、在抗告期內、被告暫勿移解、仍押捕房、吳推事因工部局當庭聲明抗告、遂諭被告仍暫押捕房、

◉既棄其夫又不認其父

▲女子之心不可測
▲老父欲得而甘心

住居普育堂橫街廿號門牌鹽城人吳以明之女吳大章子、今年廿九歲、昔嫁拉黃包車之羅文學爲室、因不耐貧寒、與粵人周耀軍姘識、遂設法與本夫離異、而吳以明則尚欲拘束其女、再謀主婚之權、但其女不願受人化錢、遂與父脫離關係、吳大恚、遂四出尋覓、蓄欲洩氣、昨日在南市王家弄與周邂逅、遂扭控一區一分所轉解地方法院訊辦、

◉婦人請與夫脫離關係

▲法官調解無效

松江婦人姚阿寶、近延陳文律師、在地方法院告訴張掌生不堪同居、要求脫離關係、並請追撫養費洋二千四百元、而被告張掌生、亦延周域律師提出答辯、昨日上午、由過守一庭長開庭審訊、兩造各偕律師到庭、首據原告姚阿寶供、年廿二歲、松江人、前在康悌路蔡姓家帮傭、現在北京路德丰里五百卅四號服役、民國十六年時、我僅十九歲、是年五月間、與被告相識、同居於西門壽祥里、旋產一孩、至此時被告向我說明、伊家尚有大婦、遂搬回小南門家內、與大婦同居、今年正月初六、小孩因病夭殤、被告即與我吵鬧、所以至五月間走出、仍操舊業、帮傭糊口、無如祇做三月、因病辭退、因思將來年老、無所依靠、因此請求准予脫離關係之外、要求撫給撫養費十年、每月以二十元計算、應追二千四百元、請求一次給付等語、次據被告張掌生供、年四十七歲、向業木匠、民國十六年、納原告爲妾、去年生產後、始搬同家內同居、此次原告無端出走、我不願脫離、問官得供、諭曰、不若與大婦分居爲宜、每月貼償原告生活費洋廿元、被告聆諭首肯、問官復詢原告則堅請斷離、於是和解不成、開始辯論、由兩造律師互相起述一過、問官乃諭辯論終結、定於本月十三日判決、

◉測繪生婚約解除

▲除返還金飾外
▲再賠償廿五元

上海市土地局測繪生韓志卿、延王吉士律師在地方法院具狀請求維持婚約等情一案、被告葉茂宏、(即鳳鳴)係清節堂職員、亦延姚建律師提出答辯、以孫女葉麗娟反對此項婚姻、且未得本人同意、並指原告身染梅毒、曾奉開庭審理、結果官命雙方在外和解、如和解不了、則命被告繳納費用、將原告發送醫院調驗、究竟有無梅毒、並着被告帶同孫女葉麗娟到庭候訊各情、已誌前報、昨日上午續審、過守一庭長傳審、先據被告律師起稱、本案業已在外和解、所有金飾、如數返還原告、僅損失問題、被告僅允貼償原告洋十元、而原告則索洋四十元、所以尚未完全解決云云、問官命原被兩造至案、略訊一過、遂酌中處斷、命被告除返還金飾外、再貼償原告洋廿五元、婚約准予解除、兩造均表滿意、於是和解成立、過庭長遂標就和解筆錄、命兩造及律師等簽字退庭、

◉夫在押妻投河

▲妻不救而死
▲夫大起交涉

大南門外江陰街沙家街四十號門牌拉黃包車之與化人殷正高、本月七日、其二房東錢同林與子錢洪子口角紛爭、殷前往排解、一起打在其中、當由崗警將錢父子及殷一併拘入二區警署、結果錢父子釋放、而殷則拘留五天、不料拘留期間、竟發生慘劇、緣殷某押後、殷妻顧氏(年三十二歲)詢問錢父子而起衝突、反被辱罵一頓、該氏氣憤塡胸、而丈夫又不釋出、乃一人走至附近小浜內投河自殺、即經人救起、然吃水已多、且係污水、不易嘔出、氣息奄奄、尚警報告二區該署、遂將殷釋放、命其歸家施救、當將妻抬送到家、未幾即死、殷失慟、乃扭錢同林至二區控告、即移解送法院、訊供之下、諭候驗屍再核、

◉貧婿扭丈人索妻

粵人周耀軍、年二十七歲、前在南市小西門外國貨路開設烟紙店、曾於三年前、憑媒聘娶鹽城人吳意明之女爲室、吳氏過門後、夫婦間感情尚稱不惡、乃周近來營業不振、所有資本、虧蝕殆盡、周出於無計、即於本年五月間、遂將店基生財出盤與友人後、遷往法租界居住、復倩知友向各處招覓枝棲、良久竟無所就、生活益感困難、吳氏以乃夫家境艱窘、殊不能耐、遂於上月間乘周不備、私行潛出、逃匿無踪、迨周察覺、偵騎四出、杳無所得、近據人密告謂、吳氏之逃、純由其父吳意明指使、周聞而憤極、即於昨日下午六時許、赶往南碼頭第二十號門牌岳家、將吳意明一把扭住、復鳴到該處第十九崗守望

月裏嫦娥牌
牙粉
清潔固齒
唯一妙品
永和實業公司出品
上海老北門

精治 白濁
●急性白濁紅腫劇痛膿流不止或變重而成血淋橫痃囊腫施以局部解毒療法及新藥解脈注射即可痛停膿減腫消而血止短期內霍然告痊●慢性白濁或流或止或雖不流而尿中仍有淋絲或晨起封口或淋菌入膀胱攝護腺精核等複雜組織曾經任何醫法無效者應詳察其病根所在注洗●特效藥並以無痛手術使用最完備尿道專科器械直達患處菌淋絲方能自消愈後絕不復發●北四川路郵政總局對面同春醫院白濁專家李惠楮博士

奇怪 樣子布 零頭布 竟有人出重價收買
本埠梧州路小菜場東首天豐零布號專收各種綢緞綿葛呢羢洋布本廠布等樣子布零頭布如有出售者無論多少可逕函該號當即遣人前來接洽如若送到面交奉送來往車資云

君欲解決送冬禮問題乎？請到
雙龍茶店
則問題可解決矣、
總店南京路西 支店界路北車站 法界菜市街

四明商業儲蓄銀行廣告
本銀行開設以來歷有年所設總行在上海北京路並設分行於寧波路口等處其他各大埠均有委託代理機關專營匯兌押匯商業往來各種存款儲蓄存款各項收款以及貼現等一切銀行業務無不手續簡捷誠信優待其有特別存款並可隨時面議如蒙惠顧竭誠歡迎
德律風號碼 日間營業部中央六三九八 總理室中央六三九九 夜間休息室中央六四〇〇

OSSIN
奧新 雞蛋魚肝油
滋補力最大
維他命最多

大瓶縮小之圖
中國總經理 上海禮和洋行
各大藥房百貨公司均有分售

ILFORD
依爾福
乾片·軟片·印紙
馳名全球行銷已久良以品質精美影象明晰又復價格低廉故人多樂用之也
中國總經理 上海五洲大藥房

警高毀變、帶入該管十區一分所、由所長預審之下、以事關刑訴、飭即備文一併移送上海地方法院訊究、

◉大連輪上之烟土

▲二蔴袋二百八十餘兩

上海市公安局水巡隊巡長楊炳榮、於前日下午一時許、督帶隊士傅斌等、巡江至十六舖大達第十號碼頭、瞥見大連輪船、在彼停泊、將次啟行、當即登輪搜行檢查、旋在艙位中查見蔴袋一只、啟視之下、發現內藏之烟土、約計二百八十餘兩、當將該輪茶役黃鑑熊、連同所獲烟土、一併帶隊、由徐總隊長預審時、黃供年三十七歲、崇明人、此項蔴袋、係由一客人兒帶登輪來時、彼即擲於艙內者等語、當飭備文申解市公安局第三科訊究、

◉腦使昨晨拜會張市長

▲聯絡邦交

腦威公使奧塔脫氏、於昨日上午十一時、往市政府、拜會張市長、由張親自接見、相談甚久、聞該公使此行、係表示聯絡邦交云、

◉恒元新米號十週紀念

公共租界安南路恒元新米號、開設有年、專售各省機碾白米雜糧馬料、經理華祥麟、茶麗批發、價格比衆公道、今庚年歲豐收、新穀旺登、該號適值十週紀念、不惜工本、自赴產區採購運申、成本既輕、定價自廉、特於國曆十二月十日起、舉行大減價三星期、遠近居民、見該號貨美價廉、爭向購買食米、以致昨日第一天該號門市擁擠異常、職員招待、應接不暇、非常忙碌、全日銷米、達二千餘石云、

◉米號公會執委就職

▲選陸文韶爲常務主席

本市米號業同業公會、前開會員大會、選出陸文韶·史鴻勳·等十五人爲第一屆執行委員、揭曉後尚未就職、特於昨日下午三時、在外灘路嘉穀堂米業公所會議廳、舉行執委宣誓就職典禮、市社會局代表陳巨來·市商會代表蔣光前、均蒞會監誓、公推陸文韶爲臨時主席、行禮宣誓後、即由市社會局市商會代表致訓詞、次由主席陸文韶答詞、嗣即禮成、接開第一次執行委員會議、當場經票選舉陸文韶·張念萱·史鴻勳·徐静之·黃耕伯·五人爲常務委員、并由五常委中、選出陸文韶爲常務主席、即開始討論各案、至七時散會、

◉市公安局

濟生會北平粥廠報告

中國濟生會、因北平今冬貧民較多、現狀慘苦、特設粥廠四處、其朝陽門外一處、係由鮑君主任辦理一切、茲覓得其辦法及最近施粥情形如下、該廠主任之下有管理員二、放粥時有監放員二人、每日放粥三次、其住廠貧民、爲老年不便行走者、據上月下旬報告、住廠男女共六十一人、每日到廠領粥者、計男女丁二千零五十人、幼童男女六百零三人、共計每日平均在二千六百人左右、目下初辦之時、已有如許人數、此後定當續有增加、每日須用小米五百六十一斤、煤四百斤、逐日有北平軍政各界及慈善人士、到廠參觀、「閉該會爲實事求是起見、令粥廠逐日造送住廠貧民報告單、及來廠就食報告單、各一紙、隨時寄至總會、以憑考核、

◉筆會昨開理事會

筆會理事會、於十日正午、假中社開會、到蔡子民·邵洵美·鄭振鐸·戈公振等、除討論會務外、並決定於十四日(星期日)正午、在華安大廈舉行第二次會員大會、已通告各會員並得邀友同往、

◉齊天舞臺將演二三本西游記

齊大舞臺新排二三本西游記、準十二日起開演、共八十餘場、特提早開鑼、內容較前本尤佳、機關佈景、別出心裁、日前特倩新藝照相公司、攝製照片、預備輯成專集云、

◉江西公墓開始塋工

上海江西會館所辦之江西公墓、在徐長稼地方、自去年測定地基、建築塋穴、及寄堂落成後、本年就墓地遍種花卉樹木、有二十餘種之多、雇工照應、氣象莊嚴、同鄉前往定穴者頗多、發開該公墓、定於二星期內、開始營葬西式墳墓云、

◉同源典爲當戶謀利益

▲飾物運滬儲藏

縣屬閔行鎮同源典當、近以滬南鄰縣一帶、盜劫頻聞、爲避危險起見、藉受典飾物、運滬儲藏、如遇取贖、來滬檢取、三日後交物、深恐無知民衆、藉口滋擾、故特函由閔行商會、呈請縣政府出示布告、縣府據呈後、昨已准頒布告發貼該典、俾衆周知矣、

◉電請援助被毆僑胞

中國國民黨中央黨部·國民政府外交部·鈞鑒、海員總會各省縣市黨部政府各埠海員分會各團體各報館鈞鑒、頃准駐英倫外交通部·三藩市支部號電開、大來公司亞當士(Adams)輪船西人大夫、無故毒毆海員黃德茂、眼出手折、現經敝部與駐金山總領事、提出嚴重交涉、惟該船主偏袒、不允懲兇、務請聲援、以安僑命而維國體、警因爲此、特電請鈞部力援助、[illegible]以保僑民而維國體、[illegible]海外交通部上海支部叩佳印、

◉各工會消息

▲絲光染業工會 前日第二十次執行委員會議、閉會如儀、顧永洪主席、盧敏泉紀錄、(甲)報告、(略)(乙)議決、(一)罷工停工、一律遵照國府命令、(二)修改條件代表、前推定顧永泉等三人、人數太少、當增推張賓賢、陳國良、兩人共同辦理、(三)歸幹事陳大良、劉瑞興等、徵收月費及特別捐、異常熱心、應去函嘉獎、(四)本會因建築會所等、會務忙碌、對於外各種集會、概不派人參加、(五)本會行政費不敷、應否裁撤職員或減少人數、議決、保留、下次大會再行決定、(六)略、

▲電纜一區工會 前日第三十一次執委會議、主席陳海秋、行禮如儀、報告畢、討論、(一)第五支部書、前任幹事錢再發、(二)執委姚少五提議、執委薛如同辭職、應由候補執委張有善補充案、議決、有是否發給各工目聯合案、議決、派拓曉嵐·張有善所遺候補一缺、應由幹事錢玉寶補充案、議決、通過、(四)海洋社碼頭搖手朱紀自月盤、應如何辦理案、議決、派吳委員安湘前往交涉、

▲南路工整會 前日開第十次常會、出席委員鄒亢心、李達三、宋傳馭、王蔚霞、徐篤仁、主席王蔚霞、開會如儀、報告事項(略)討論事項、(一)推鄒亢心李達三召集汪胡二人詢問、以憑核議、(二)推鄒亢心李達三吳淞機廠工會汪才榮等案、決議、(一)整委會交辦案、推鄒亢心李達三召集汪胡二人詢問、以憑核決、(二)整委會交辦案、決議、指令車所、並令詳報經過情形候核、(三)徐篤仁提議、重行支配本會各職員工作案、總務科劉雄·單杰珠·黃國英、指導科錢森琪·張雲鵬·劉俊明·調查科閔羅超·登計科秦炎、決議通過、(餘略)

▲鐵路簽務工會 前日舉行第七次常會、主席周維揚、議案如下、(一)第二支部呈、據第九組呈、關於車上移交單、往往在移交時、並無損壞物件、翌日簽務股即來條、責令賠償、會員受痛殊深、如何設法解除案、議決、呈請工整會、向路局嚴重交涉、(二)第一支部呈、據第五組報告、簽務採辦處、來煤太少、時恐不敷之虞、設或中途斷炊、本會會員、概不負責、請函簽務股轉知採辦處查照案、決議照辦、(三)第一第二支部會員王阿順等報告、近來採辦處所配白米生油、劣而不足、要求從速取締、以維營業案、公決、併前案辦理、(四)第一支部會員趙永壽呈請加添出店一人、輔助抗段十次車工作、求簽務股核辦案、議決、該會員所提、並無充分理由、礙難照轉、(五)第二小組呈請、通告各車同志、不論公用或私人物件、均應格外顧慮愛護、藉以養成德性案、決議照辦、(六)第四支部會員郎斯生呈請、整理圖書室書籍案、公決、令圖書室主任辦理、(七)魏爾森提、本會助理員、既然每年加薪、對於茶役亦應加薪、以示公平案、決議、茶役每年加一元、加至二十元爲止、(八)第一支部幹事許松棠沈小九呈請徹查圖書室經費案、併第六項辦理、議畢散會、

▲碼頭工整會 昨開各碼頭緊急聯席會議、主席吳家澤、開會如儀、主席報告、(略)討論、(一)王義德來函、請准予辭去總務主任職、請公決案、議決、挽留、(二)陳文松來函、因生意被停、請准予辭去整理委員之職、請公決案、議決、交整委會辦理、(三)擬定本月二十一日開成立大會日期宜否、請公決案、議決、通過、地點假少年宣講團、(四)工友證章、因時間關係、於成立大會後再發、議決、通過、

▲海員總會 昨開常會、主席[illegible]、報告事項、(略)討論事項、(一)穆書黎祖陶阿桂延德醫殷倫發明跌傷照片、請察核辦理、呈外交部、轉飭駐阿姆斯達領事交涉、(二)[illegible]稅務員王[illegible]報告、返籍醫病、薦客託劉德書代報案、照准、(三)組織科審查汕頭分會第六十四次至七十一次工作週報表、附具意見書、請公決案、通過、(四)組織科報告、審查汕頭分會八月四日至十一月二十四日總理紀念周報告表、附具意見書、請公決案、通過、(五)組織科報告、審查上海分會第四十四四十五次會議錄工作表、登記表、附具意見書、請公決案、通過、(六)廈門分會呈報、將駁船工會歸併改爲一支部、並派陳冠生爲幹事、請鑒核備案案、照准、(餘略)

▲海員分會 前日開第四十八次常會、主席委員王永盛、(甲)報告事項、(略)(乙)討論事項、(一)江裕輪中輪工友呈報、該輪二副要求免發半年薪、議決、駁斥、(二)秘書處提、華成輪代表楊發請求交涉復工案、現該代表住址已查明、提請核議案、議決、派曾仁交涉、(三)航業公會函請委派中輪部工作幹事、推盧琳二委員前往商酌、(四)郵船茶房呂炳乾等、呈控[illegible]、派殷勵哉廖文彝調查、(五)怡和[illegible]准予備案案、議決、章程修改後再予備案、

▲蘇寧茶會職工會 前日下午四時、開第四屆第二次組長聯席會議、公推匡恒興爲主席、行禮如儀、(甲)主席報告、從略、(乙)討論、(一)本會會員所積欠之月捐、應如何處理案、議決、經逢發薪期間、將收據交給組長、由徵收員會同徵收之、通過、(二)在本年中是前積欠之月捐至十二月爲止、一律繳清、否則發生問題、本會概不受理案、議決、密、(三)對於失業問題、確定基金、擬組合作社、以救濟失業、而免流離痛苦案、議決、交執委討論、通過、(四)略、(五)年終雙俸[illegible]一律遵照[illegible]、議決、函請同業公會[illegible]履行條件者、應如何辦理案、議決、(六)少數實方面[illegible](七)略、散會已五時矣、

▲靜安轉移綢工會 昨日召集執常會議、主席李通、報告畢、嗣即提議、(一)國曆新年休業、應遵照政府命令實行案、議決、全市休業三天、事前函同業公會、一體照辦、(二)統力延期、特假工資半月及年內一個月工資、如何催請得到案、議決、函促各廠作主、實踐前約、同時請予一併發給、議畢散會、

◉天氣報告

徐家匯天文臺昨日下午四時三十分氣象報告云、揚子流域天陰有雨霧、因江西已形成低壓之故、山東及揚子流域有旋風、全國沿海風向不定、聞有降霧地方、又昨日下午三時前二十四小時內本埠氣溫最高五七·〇、最低三八·七、去年同日最高五五·二、最低四四·六、

來件

◉工商會議之回顧及其希望(續)

穆湘玥

此次會議、在大體上關於種種經濟建設等議案、皆有相當之決定、適合於現在國情、足以備政府之採擇、惟遍查各議案、大半多議論上之發揮、而缺少一種數字上之指示、所謂數字上之指示者、即國內工商各業一種精密之統計也、此種精密的統計、應由全國各業自動的調查、而通總其大成、爲全國各業審指導與保護之責而已、吾國工商各業、向無此種工作、即有人提議此事、各業亦且秘而不宣、雖有智者、無能爲力、殊不知此時工商各業、不獨對內貿易、隨處宜加注意、并須深明各國工商業之趨勢、以爲本國左右迎拒之地、苟無精密的統計、則政府無從措指導與保護之責、此次會議中、明知有許多議案、需要精密的統計、爲考察研究之根據、因苦乏正確的材料、無從着手、凡此次與會參議者、皆有此種感覺、但調查統計、究應如何辦理、亦當加以研討、茲姑就棉業調查、列一項目於後、

(一)種植地點及數量　(二)品質高下
(三)收買方法　(四)運輸情形
(五)集中地點　(六)各項捐稅
(七)輸出口岸　(八)積弊及剷除方法
(九)外國情形　(十)競爭狀況
(十一)發展本業方法

以上各種調查、皆宜就本業中富有學識經驗者、力任其事、作一精密的統計、尤重在外國情形及競爭狀況兩點、此項統計、全國各業、皆當竭力從事、又如火柴工業、一切原料、如木如磷如製造盒子及印刷紙張、其原料本國有無生產、如有相當產額、各產地之價格幾何、運費捐稅幾何、品質較舶來品優劣如何、成本較舶來品高低如何、各地產額若干、各地製造廠若干、各地銷數若干、均須有精確之數字、以爲研究發達之根據、吾國工商各業、品類浩繁、據本部工商業研究會分組表大概如下、

絲業組　棉業組　米業組
木材業組　油類業組　銀錢業組
交易所業組　鐵工業組　茶業組
毛織業組　針織業組　麻業組
紙業組　捲烟業組　火柴業組
磁業組　煤業組　糖業組
磚瓦石灰業組　皮革業組　電氣業組
印刷業組　造車業組

上列各組、只就本業中選擇一二人、專司調查事業、則各業統計、燦然具備、鄙意吾國工商各業、本有同業公會之組織、所以謀本業發展及集會議事之地、其法至善、今可廣大此法、由各本業集合全國各地同業、組織各本業聯合會、聘任專家、切實調查、最爲簡捷而又完備、近年中如紗廠聯合會辦理統計、確有成效、希望全國各工商業仿而行之、數年以後、必可發生極大效果、至此次會議提案中、若陳宗城先生之勞工調查統計、卡爵森先生救濟實業案中第三項、本部工商訪問局請辦全國工商業分區調查案、皆注意在實業統計、中如勞工統計一項、在政府已着手進行、茲可不論、卡爵君及訪問局所提議、皆請求政府調查、一爲促進全國生產、一爲分區調查全國工商事業、籌劃亦當、惟專賴政府辦理、尚有困難數點、(一)則經濟無從措辦、蓋大規模之調查、非分區設局不可、處此財政支絀之際、何從籌此大宗經費、(二)則人才無從集中、工商各業、各有專門、絲業不知糖業之道、米業不知茶業之理、設使政府經辦、則如許人才、實爲無法集中、(三)則吾國工商業、蓄有習慣、外人不易探知底蘊、即有人從事調查、非業中人亦難查得真相、(四)吾國地大物博、工商各業、如上所列二十三組、恐尚未盡能包括、苟專賴政府調查、或至掛一漏萬、且非短時間內所能舉事、凡此數點、皆當注意、愚意全國工商調查、應由各業分任其勞、而由政府總其成、故必須先有各業自行調查詳確之統計、而後政府有切實之根據、其有害於各業者、政府可設法消弭之、其有利於各業者、政府可寄力以發展之、必也如是而後、全國之經濟建設、始可循序漸進、以完成民生主義之使命、此吾主張全國工商業統計、應由各業自動調查之理由也、希望全國工商業界、亟起而圖之、

申報本埠增刊廣告

拍賣

魯意師摩洋行 創自同治十三年即英一千八百七十四年

禮拜四拍賣 住宅
准於十一號上午十時在亞而倍路亨利路一五號房子二十間內拍賣
串堂間大菜間外室 七等木器地毯 書樓色大菜色房間色 冰箱西門子床 窗簾檯椅燈鏡銅磁料器另物不計此佈
魯意師摩洋行謹啟 D626

通孚洋行 禮拜五拍賣 上等住宅木器
准於國曆十二月十二日上午十時在辣斐德路C四百九十六號（相近呂班路口）住宅內拍賣
織絨錦緞面雙彈璜書樓椅 天津地毯 絹架 女寫字台 古董牌櫥 櫥櫃 德國書 掛鏡 鍍金掛灯 茶几花邊 克納細哈 刻花 大菜間式紅木 全副銀器刀叉 鑲嵌陰木房間式 西門子鐵床架 來路留聲機 絲絨 中外古玩 窗簾 門上擺件 大棕竹花草 德國及色拉門 火爐等 另物不計此佈

瑞和洋行 禮拜四不限價拍賣 稍漬呢絨嗶嘰等
准於十一日下午兩點半在本棧拍賣 稍漬德記元美 稍漬而登呢箱十餘 色全毛華達呢 數箱均分 當付定銀三成限一 莊拍賣 禮拜出清 另行華記紋紅松鼠藍虎白料十餘箱貨不計此佈

瑞和洋行 禮拜五拍賣
准於十二日十點鐘在本行樓上拍賣 字機 椅子 山帽架 大英沙法 檯 留聲機 電燈 花瓶 花架 寫字 銅打 來路銀箱 火爐 白漆房 衣箱 梳妝檯 五斗櫥 鐵床 木床 以及男女衣服 皮鞋 玻璃 磁器 茶檯布 另物等不計 瑞和洋行啟 D926

奉法公堂諭 三發洋行 禮拜五拍賣
准於十二日下午二點半鐘在法租界外灘六號中華航業公司內拍賣 柚木寫字檯 櫃檯 櫥 雙人寫字檯 大椅 小椅 信箱 銀箱 電燈 裝修 另物不計 即立出清此佈 三發洋行啟 D634

魯意師摩洋行 創自同治十三年即英一千八百七十四年

禮拜五拍賣 各種大宗男女外國衣服
准於十二號上午九時在本行後間拍賣 以及檯椅燈鏡銅磁料器另星雜物不計此佈 魯意師摩洋行啟 D631

魯意師摩洋行 創自同治十三年即英一千八百七十四年

禮拜五六拍賣
准於十二號下午兩時半十三號上午九時半在本行前間拍賣 大宗木器留聲機 燈火洋 狗 房間色 沙法 五斗 大櫥 冰箱 來路皮 女衣 鳥槍 銀箱 舊郵票 打字機 銅鐵床 地毯 無線電 銀器 鋼磁料器及另物不計此佈 魯意師摩洋行啟 D632

利紀生洋行 禮拜四拍賣 香煙
准於十一日下午二點半在本行拍賣 雜貨 牌香煙 五百支 一萬條 每條 當付定銀三成限即日出清此佈 D628

魯意師摩洋行 創自同治十三年即英一千八百七十四年

禮拜六拍賣 住宅
准於十三號上午十時在億定盤路六十四號內拍賣 汽車間一座 書樓 房間色 屏風 木器 寫字檯 照相 酒架 花架 大櫥 檯椅 燈鏡 銅磁 料器 另物不計即日可看此佈 魯意師摩洋行啟 D633

飲食

上海最幽雅之西餐館 雪園
午餐一元 晚餐一元半 半夜餐一元 茶點五角
電話三六一一一號華安轉接
靜安寺路跑馬廳對過 華安房子東首下層

燕華樓
四馬路神仙世界西首 電話一二三四三七
廣州式電氣邊爐 全生上市
星期和菜 一元二角 六味
廣州酒菜 粥品麵食 宵夜常便 廣東臘味

▲宋桂記 喂廚房
我們的公平菜交易 增八元菜點以酬答新老主顧 菜單列后
四熱炒 四冷盆 大菜 長壽蹄 鴨 清水魚 八卦雞 四季湯 兩點心 天然鴨翅 公平湯
五元公平菜 四熱炒 四冷盆 大菜 扣五色 福壽鴨 鍍散湯 清豐魚 交易雞翅 兩點心
新加地址北城橋 電話北七〇七八 [illegible]

清一色酒家 三馬路浙江路口 電話六三二四二
著名粵廚 原菜酒 京調粵式 零星小酌
廣州式電氣邊爐 全生上市 定價最廉 新鮮可口
新增五鍋臘味飯 芬香適口
營業時間上午十一點起至夜一點半止

新雅 高等粵菜 茶點麵食
北四川路虬江路角 上海大戲院對門 電話四四三二七號 奧迪安戲院南首

自由農場 A字消毒牛奶
康腦脫路一六八 電話西四三〇 華界照送

上海畜植公司 牛A奶
地址江灣路十 電話四二二三五

▲乳娘有病，▲速改吃牛奶。
生生牛奶公司 電話二七四八六 大西路七五
上午下午俱送華界一律可送

汽車
▲汽車廉價出讓 茲有法國DE DION汽車一輛機器堅固用油極省廉價出讓如欲購者請打電話一二六三二接洽 F2194

地產

▲住宅出售 住宅一所坐落飛霞路二畝七分五厘 內有 [illegible] 請向四川路七十號中國 [illegible] 接洽 3636

▲住宅出售 茲有住宅一所坐落姚主教路 [illegible] 二畝一分 [illegible] 0403

▲地皮出售 坐落西摩路六畝二分 [illegible] 3641

▲廉價出售地皮 今有造路交通便利地點適中地皮一方在南市 [illegible] 2196

▲地皮出售 茲有優美地皮七分坐落 [illegible] 3585

普益地產公司 南京路五十號 電話一八七七零
▲地皮出售 茲有地皮一段坐落愛而考克路及東有恆路六畝〇六厘之甚 [illegible]（J/P2478）
▲店房出售 茲有店房一段坐落虬江路五共有房屋八間 [illegible] 四百念八間 [illegible]
▲地皮出售 茲有優良地皮一段坐落西區馬背路近小沙渡路計三畝九分七厘五毫 請向本公司接洽 價格相宜（J/P2488）

召頂

▲兩上兩下房屋召頂 茲有勞合路恆吉里兩上兩下房屋一幢 新裝修完好 自來水電燈俱全 請到南京路新新公司進貨間接洽 可也

▲優美古屋招頂 茲有洋房一所坐落卡德路王家沙花園 浴室電燈等俱全 保護周密 頂費極廉 合意者請洽 F2174

▲上等小洋房廉價招頂 地址辣斐德路金神父路口 宅前院落 [illegible] 低廉 租金 [illegible]

召頂 茲有南市路中雲南路 [illegible] 4263

▲新屋召頂 [illegible] 文德坊二樓 [illegible]

出租

餘地召租 閘北虬江路對西內外佛教... [illegible]

便宜雙間門面出租 [illegible]

▲空地招租 源路一畝... [illegible] F3012

▲熱鬧市房召租 [illegible] F2803

▲寫字間招租 江西路四五一號近香港路三間寫字間 欲租者請來接洽 聯泰保險公司 電話一九七

▲洋房召租 今有蒸爾鳴路三段四南一宅 [illegible]

新屋召租 北四川路 [illegible]

▲洋房召租 四十二號 [illegible]

▲住宅召租 茲有交通便利地點 [illegible] F3020

▲熱鬧地點新造市房召租 [illegible]

新造住房出租 不取小租 [illegible]

▲南京路市房招租

▲欲組大公司者注意 石路南京路東 [illegible] F2900

▲寫字間招租 南京路虹廟東首 [illegible] 電話三〇五 E2984

招租 君欲興選乎 [illegible]

新屋將近竣工招租 西華德路鄧脫路 [illegible]

召租 新造單幢石庫門 地點美租界華德路 [illegible] 接洽處 源源銀公司地產部啟 電話一九〇七九 F3751

市號房出租
今有福州路湖北路轉角（即丹桂第一台原址）三層樓市房十三餘幢 [illegible] 丹桂公司啟

召租 三層西式新屋 不收小租 租價從廉
[illegible]

新屋及空地召租
（地點）法租界徐家匯路西首錦浦路
（交通）廿一路公共汽車直達弄口
（房屋）高大石庫門樓房數十幢
（優點）地段幽靜 空氣新鮮 [illegible]
（注意）[illegible]
（接洽處）[illegible] F3026

公記 碼頭地皮出租
茲有座落浦東白蓮涇公記碼頭大小各一座 地皮約四十五畝 [illegible] F2065

召租 三層樓單間石庫門新式住宅尚餘數幢
地點 [illegible]
交通 [illegible]
設備 [illegible]
租金 [illegible]
接洽處 [illegible]

最美的住宅 華龍別業
南對法公園西出華龍路有三層樓單宅洋房二宅出租每宅大小房間十一間訂租銀五十五兩不取小費 內浴室廚房均用磁磚 砌成鐵窗堅固 浴缸抽水馬桶 冷熱水管均極新式 布置完備 經租處 四川路七十號中國營業公司經租部

愚園新邨 召租
[illegible]
五和洋行

廉價召租 [illegible] F7683

新建最優等住宅召租
[illegible] F4028

中國搬場公司
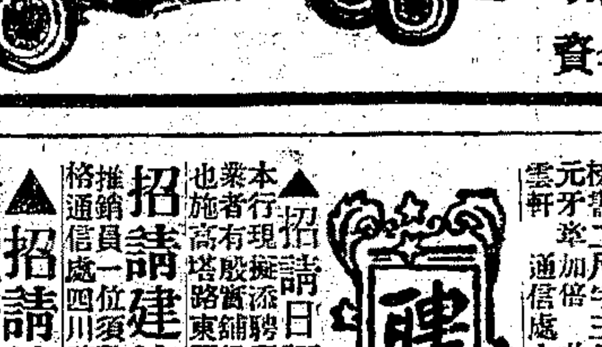
每時四元 搬夫四名 不另取資 代拆代裝
華界電話 閘北一九六 [illegible]

上海搬場公司

首創第一成績最好
車租每時大洋四元 搬夫四名不取分文
四處 大世界西首 河南路橋塊 東百老匯路 漢口路十號

▲徵求校具 [illegible]

專收上海市政府借徵房租收欵憑證 代擺櫃窗 [illegible]

▲咖啡酒館召盤 [illegible]

京廣烟紙招盤 [illegible]

召盤 [illegible]

書畫

▲介紹陳戎生金石書畫 [illegible]

聘請

▲招請日語譯員 [illegible] F2179

▲招請建築材料推銷員 [illegible]

▲招請練習生 [illegible]

出售

▲萬國儲蓄會單出讓 [illegible] F2187

▲打字機買賣修租掉換做新 [illegible] 怡元洋行白

▲冬季西裝大衣大洋十二元 [illegible] F2957

工 工 徽章 專製徽章 [illegible]

最忠實的燃料
雙獅牌煤球
力強 省費 清潔 簡便 價宜 始終不變
遠東煤球廠門市部 天后宮橋南塊 電話一三二二七

汽車商及自用車者注意 [illegible]
總發行所英國葛賴克世界偵探保護所 [illegible]

警犬出售 [illegible] F1912

▲警犬出售 [illegible] F3628

▲警犬出售 [illegible] F2512

大衣 西裝 [illegible] 小西門中華路 一華公司

教育

日文招生 [illegible] F2177

▲克爾文方言學校招生 [illegible] F2124

▲教授梵啞林與孟達林 [illegible]

因宜打字職業 [illegible]

英德法教師 校址 [illegible]

日語夜校學生 招 [illegible]

▲教授跳舞 [illegible]

跳舞捷徑 [illegible] 東方跳舞研究會

醫藥

上海郵務管理局 封發郵件時刻表

寄往處所	舟車名目	日期	平常信件封發時刻
海參威俄羅斯經過西比利亞	轉浦口車	每日	廿一點
長江各埠 南京 安慶九江漢口等埠 北洋各埠 大連 威海衛 青島 烟台 牛莊 天津	哈爾濱 火車 航空 火車輪船 長春丸 定生	每日 每日(除星期一) 每日 十二日 十三日 十一日	廿二點 六點卅分 廿一點卅刻 七點 廿二點 十二點
南洋各埠 溫州 福州 廈門 汕頭 香港廣東 香港廣東	牛莊 益利 萬象 新鑾 廣沅 公司	十一日 十二日 十一日 十二日 十二日 十一日	十四點 廿二點 廿一點 廿二點 廿二點
外洋各埠 美洲及歐洲 南洋羣島及澳洲 小呂宋 香港 日本 日本横濱 德國	公司 公司 公司 公司 公司 公司 丸	十二日 十六日 十一日 十二日 十三日 十二日	廿一點 廿二點 廿一點 廿一點 廿一點 廿一點

各口掛號郵件提前三十分鐘封袋

愛文義路泥城橋西 徐重道國藥總號

便利本埠顧客 特設

接方送藥部 電話通信立刻派人前來接方 回店配就當即送上不取力錢

代客煎藥部 照方監煎藥力準確手續完備 清潔穩妥取費極廉每帖一角

本號電話原爲六一一三三至五號現因修理以致不通暫用六四三二一號修竣再行通告

電話六四三二一號

分文不取 贈送一萬瓶

首烏延壽精

先天本原不足後天調養失宜○更益以早婚斲喪於是眞陰告竭而精液減○氣血兩虧而腎水涸○未屆不惑之年而已頭髮花白縐紋滿面○男則種子維艱女則生育絕望○首烏精爲此症之根本良藥能滋補眞陰以强腎能恢復本元以旺血男女服之有不可思議之效每瓶一元二角

大補全鹿精

精爲生命之至寶種子之根本倘色慾過度而精枯髓虛夢遺而精竭非但種子絕望且恐日久而成癆瘵全鹿精有補血生精之功服後生精固精收藏精之效補血補氣得强身之益遺精得以全愈元氣從此鞏固起衰弱而成壯健乃能一索得男更能調理內臟使百病不侵永遠康强眞神藥也每瓶一元二角

贈送辦法

即日起憑此廣告贈首烏延壽精一瓶全鹿精一瓶 本大藥房爲紀念週年多多贈送一萬瓶以一週爲限逐日贈送○今天起紛紛有向本公司索取者甚多故發完爲止○購者請攜此廣告方可向新新公司永和藥房索取○後所贈送全數以廣告爲憑 上海新新公司後面貴州路永和藥房 憑此廣告

優待淋濁

實際白濁每日須電氣洗射及外敷內服各藥等共收醫金二元所有診費手術費亦一概不收以示優待 但須憑此廣告方爲有效 由上午十時至晚七時止 ●東靶子路一二二號淋濁醫社

凡新久白濁無論有無遺帶症均爲本社所專門治療迅速保證即治永不復發如不愈無收以昭信實

必定以牙痛藥

任何牙痛必定發驗

司徒博牙醫生發明

每大盒一元 總發行 上海 中國製藥社

電療花柳 萬春醫院

不復發其他性病淋濁併發症均能速愈如有舖保可暫緩付費以昭信實 時間上午九時至下午七時 診費一元 北四川路口第三家洋房 二三八號

白濁淋非絕症要懸耳本院張醫士留日十餘年首對於白濁淋症之治療創透熱電療法特造其藥愈後即成績較任何療法爲勝 ●院址遷四川路 電話四二一六〇四

永安醫院 專門花柳生殖器病 負責除根

花柳 新老白濁無痛打針電療斷根 橫痃不用開刀新藥打針消散 下疳梅毒徹底治療負責除根 老靶子路二〇二 醫師張秋朗

上海衛生局免試醫師 ▲陳兆華博士▼ ▲王尊襄醫師▼

花柳專科

●精治新老白濁梅毒 下疳橫痃囊腫等患● 婦女赤白帶下子宮病症

▲以上各症皆用最新科學特效療法手術並施收效迅速▲診所四川路青年會斜對面 二八二號 門診一元

葛蘭獨 專門花柳皮膚病科

德國醫學博士 A. Gradow M. D. 採用最新無痛方法根治新老白濁軟性下疳及梅毒等

(一)白濁 最新發明電氣治療及注射用以治療新老白濁可保奏效

(二)梅毒 特由德國運來梅毒注射劑最新發明毫無痛苦

(三)皮膚病 統治一切皮膚惡瘡面部黑印落髮去髮去毛以及手指紅點等症並有特別油膏使面部潔白

●優待貧苦特別取費 診所南京路至大馬路轉角 下午時診 五時至七時 電話一七六九號

上海中國瘋病醫院

本院科學創辦十餘年專治男女老幼各種瘋症 大麻瘋 四肢麻瘋 手足瘋 新久瘋 不論何種 均能斷根 主任醫師 ○ 院址虹口新記浜路 ○

東海大戲院 EASTERN THEATRE

東熙華德路茂海路十一號(提籃橋下海南劇前面)

「片子好有中文說明」「券價廉有洄汀熱汽」

每日開映四次 (午)二時起四時起(夜)七時起九時一刻起

◉兩大笑片一次映完◉

Charlie Chaplin　HAROLD LLOYD

"THE KID"　"THE TIP"

羅克仁兄 瞎算命　卓別麟足下 尋子遇仙

日夜一律 樓下洋兩角 樓上洋四角 小孩半票 片經檢許

新華大戲院

今日 一時半 三時半 五時半 三次開映

美麗女明星 裘都勞綸絲大傑構

滑稽聖手 却利羅葛爾助演

◆巴黎女子丘八現形記◆

◆全部情歌◆全部對白◆ 紅粉金文 ◆全部趣艷◆全部滑稽◆

◆巴黎狂欲縱情照妖鏡◆

丘八荒唐 八歌酣舞 狂轟飲 家計多 鬼女子端 情延曼歌 當漢子情 心景生 負觸戈 馬金馳 沙場合騁 鐵重大功 緣八 丘 姻

Gertrude LaWrence in "The Battle of Paris"

價目 四角六角 交通 車二路電車 地址 法租界愷自邇路口

明星大戲院

派克路青島路口(即新新閘醫院弄) 電話三一八九七

價目 小洋三角 五角 七角 幼童二角 三角四角 日夜一律 時間 注意 (日場)三時 (夜戲)八時半

百觀不厭一致讚美之國產鉅片

張石川導演

張織雲 朱飛 楊耐梅 鄭小秋 主演

全部空谷蘭 上下兩集二十大本一次映完

明星影片公司偉大出品

十九年全新拷貝 配奏優美之音樂

下期開映 十五集火燒紅蓮寺

(片經檢許)

九星大戲院

院址法租界福煦路成都路口 電話三七八二三號

時間 下午 三時 五時半 九時一刻

今日第一次大供獻

派拉蒙公司最新全部有聲對白歌舞鉅片

滑稽泰斗馬克斯兄弟空前偉構

妙手東床

Marx Bros. in "Cocoanuts" Paramount Production

下期開映美國華納公司偉大有聲對白歌舞巨片

世界爵士歌唱大王 亞爾喬生 可歌可泣之後構佳

賓漢女主角 梅麥克馥 合演之結晶

(歌場孝子)

道歉啓事

敝院有聲鉅片承各界前昨兩日先恐後紛仕女妙手東開映致院座位已至不惠顧來招待時間不多告向抱歉本院週者甚多抱客未滿到擠爲避免早爲已顧客票隔惜可見早提定售票各界爭床日預爲各界顧客預爲提早爲盼

價目 樓上小洋四角 樓下小洋二角 日夜一律 後全 客票暫停

長江影戲院

院址 盆橋 原路 十六號

電話 九一〇〇八

火燒平陽城 一集

昌明藝術公司武俠奇片巨片

時間 每日二場 日場二時 夜場九時 每日四場

價目 七角 幼童減半 檢查許可

新愛倫大戲院

院址虹口海寧路中 電話北四二〇五號

國麗十一號十三日起二連映

荒江女俠 第三集 下映下集 之第六集 王開開

時間 三時起 七時起 九時起

價目 樓上大洋一角 樓下大洋二角 日夜同價 幼童減半

片經檢許

城南通俗影戲院

大東門小南門北 電話南市八百廿號

(日戲)二點半起 (夜戲)七點 九點 (價目)四角二角 日戲幼童減半 夜戲五元十枚銅元 幼童減半

火燒平陽城 一集

昌明公司偉大機關片 出品武俠巨片

片已經檢許

武昌大戲院

武昌路東 四號 電話七五九四〇

刀光倩影

中國留美明星黃柳霜 唯一鷩人作品 檢查許可

時間 三點九點 七點一刻 價目二角 小孩半票

中文說明加映滑稽

虹口大戲院

乍浦路海寧路 電話北四一八

今天三點 五點一刻 七點一刻 九點一刻 開映

唯一冒險愛情名片

水火姻緣 華文說明

Conrad Nagel in "Michigan Kid"

國民大戲院

海寧路中 電話北四二六一八

今天日夜開映 三時 五時一刻 七時一刻 九時一刻

武術大明星范雪朋克主演傑作

綠林翹楚 唯一武俠愛情 鉅片

二角 四角 檢查許可

百代新出

三十一年十二月十九發行

鋼針唱片 電話二八一二二八六

程玉菁 祭塔 雁門關 寶蓮燈 救父

筱月紅 筱香紅 筱菊紅(唱合) 大登殿

金少山 筱菊紅(唱合) 別姬 霸王

金碧蓮 祭塔

金少山(唱合) 徐楊 進宮

景峯 小放牛 合(唱)

楊桂芳 探親相罵

湯玉 遊湖

譚梅紅 北漢王 梁武帝

光華大戲院

今日日夜開映二次 日戲二時半 夜戲九時一刻

福羅絲都域香艷佳作

風流罪

Florenbe Vidor in "The Popular Sin"

加譯華文說明 配奏特別音樂

價目 樓下二角 樓上小洋四角 樓上小洋六角 日夜一律 片經檢許

浙江大戲院

浙江路三馬路南首 電話六三八三九七號

開映時間 自下午三時起至十一時止連映隨時可以入座

最美麗明星比麗朵芙主演香艷熱情名片

春宵一刻值千金

片已檢許 華文說明

Billie Dove in TENDER HOUR

本院內設熱氣管可使院內溫度和暖

禮拜六開映 約翰巴里摩 卡爾麥倫 大明星 ... 合演

愛的花 (全十大本一次映完)

價目 二角 四角 六角 日夜一律 幼童半票

巴黎

一九三〇年絕頂偉大

彩色有聲舞台歌舞巨片

(立體派背景之鼻祖)

愛蓮玻瑠尼主演傑作 檢查許可

今日在夏令配克開映

第一次下午三時開映

第二次晚九時一刻始

共和大戲院

西門方板橋 電話南市一六六六

日戲下午三時 夜戲七時九時

今日開映 配奏特別音樂 (檢查許可)

大明星海廉韋士主演

尚武球戰愛情滑稽佳片

花光球影

"SLIDE, KELLY, SLIDE"

價目 樓上小洋四角 正廳小洋二角 幼童上下一律二角

愛普廬

今日開始放映

空前偉大有聲戰片

古裝香艷海戰巨片

歷史對白

古裝美人考命格雷菲絲主演

神女

開映時間 日三時至十一時連續放映

價目 四角六角 兒童減半

開映巨片勢必擁擠 佳座無多各界請早

檢查許可

完美之租室召?

上海市場

◎商場消息

▲南京路石路西首三星棉織廠總發行所宣稱、本廠自國曆十一月二十五日起、舉行冬季大廉價二十一天、將一切應禮物棉織日用物品、各種呢絨布疋衣料、國貨大衣西裝、一律九折、並於二樓特設特別廉價部、自五折至八折、但因爲日無多、各界惠臨、至希從速、本廠并發行美術禮券、爲冬至送禮、便利而相宜云云、

◎劇場消息

▲明星影片公司宣稱、本公司近日新編一劇本、專以描寫電影演員之生活、與攝影場種種趣遇、新穎滑稽、爲國產影片中之所未有、已由本公司程步高進行導演、名稱定爲銀幕艷史、主要演員爲宣景琳王元龍、其他亦屬一時知名之銀幕明星云、

◎婚禮誌

▲青年中學教員汪士楨君、與張蘊華女士、十一月二十四日結婚、於南通中公園「昨夜在同興樓補宴遲地親友、來賓咸恣情謔浪、綺語滿室、頗極一時之盛、」聞張女士現任市立育德小學校員云、

◎書畫訊

▲昨日爲汪亞塵榮君立伉儷畫展之第七日、適逢星期、觀者更形踴躍、除海上各藝術家及各藝術學校學生接踵偕來外、西洋及日本之觀衆亦復不少、如此良好之會場、陳列有系統之研究、加之佈置井然、畫架新穎、周覽全場、爰如身游西歐、會場各室、除汪榮二君親自與來賓周旋外、並有新華藝專學生及二君之藝友、殷勤招待、堪稱海上空前之畫展云云、

◎出版消息

▲北四川路精武會宣稱、技擊家許禹生君、著有技擊準細一書、內容將拳術器械理論拳譜分四大編、關於國術之常弊及各要訣、莫不詳細序述、誠國術界空前之傑作也、現已出版、交由本會發售云、

贈送 奇靈白帶丸
○專治婦女赤白帶下經水不調等
○一瓶見效二瓶除根已屢試不爽
○每瓶一元剪此廣告買一送一先吃一瓶無效退洋
○上海英租界大馬路勞合路口濟華製藥公司通啟

更新舞臺(林記)

今夜初次開演
◎新編全部破天荒偉大傑作◎
婦孺皆知第一說部神怪連台名劇

二本西遊記

劇中有令人驚奇的…電術機關
劇中有別開生面的…新穎綵景
劇中有醒俗驚世的…高尚劇情
劇中有鮮艷奪目的…全新服裝
劇中有貞狗串演的…哮天神犬
劇中有有聲電影的…連環戲劇
劇中有中西合奏的…特別音樂
劇中有清歌妙曲的…嬝娜舞蹈

一准七時登場 惠顧諸新早臨

la donna

本廠所出絲綢衣料夙蒙各界推許茲爲普及暨酬答惠顧諸君雅意起見特不惜重大犧牲將最新式衣料售最低廉之價格請選購定不虛此一行並保歸之絲綢即移玉以滿意

法商美麗綢廠
博物院路十七號光陸大戲院附近一樓
電話一九八二二

E庚 4308

致新鞋店

北四川路
本月舉行廿八週紀念
大減價 三十天 八五折

新世界

門票仍售小洋二角

▲新世界▼ 特煩續編唐朝歷史神怪機關新戲

五本西遊記

機關出色 佈景新穎 准於今夜初次開演

新世界中山樓 和平社白話新劇
倪金鸞 徐紉秋 胡君安 能派張嘯天 全材張四維 王呆公 蔣呆兒
日戲 金錢的害 夜戲 紅蝴蝶

新華大劇場今日日戲
能食生物 浙江衢州之怪人 能吞鐵石 五行道人
(定本星期六在本世界表演)

小世界大乾坤劇場 門票每位大洋一角 各場參觀
金雪艷 張月紅 毛佳芬 王韻玉 崔麗雲 王靈珠 單元德 李蔭芳
日戲 活捉呂蒙 月宮寶 宋十回 華綠迷蹤

小世界影戲場 一律招待女子 不另取資
國產名片 黃金魔 (檢查許可)

今夜初次起演 新排偉大機關綵景 文武並重 歷史新劇

八本征西傳

小世界愛華女子新劇社日夜戲 門票每位大洋一角 各場參觀 一律招待女子 不另取資
新編江湖奇俠連台好戲初次開演
▲日戲▼ 大破白蓮教
▲夜戲▼ 頭本火燒紅蓮寺

小世界女子京劇日戲 神仙世界 一律招待女子 各場參觀 不另取資
陳菊泉 徐芳艷 洪桂霞 洪筱芬 王雲 石叔岩 俞蘭卿 錢君玉 芙蓉花 查桂芬
姬廟 (奔月)羊洞 (頭本虹霓關)哭祖廟 (杜十娘怒沉百寶箱)

小世界愛華男女新劇社日戲 神仙世界 一律招待女子 各場參觀 不另取資
▲日演▼ 芙蓉屏
▲夜演▼ 鬼斷家私

神仙世界 一律招待女子 各場參觀 不另取資
特設冬季唯一運動 跑冰場
全新地板 優美跑鞋 光滑平穩 招待週到

先施樂園

門票仍售小洋二角

大京班男女合演文武京戲
武國起 劉小泉 沈少亭 劉春泉 張艷霞 劉玉春 李人傑 劉崑崙 王蘭芳 應寶蓮 張筱艷 劉榮軒 麒麟豹 任長海 劉玉樵 (小張)文艷 姜麗雲 劉鳳五 劉洪樓
日戲 全部佛門點元 夜戲 頭本關公出世

第五書場 尚武團 專排南北劍俠愛情國語對白名劇
趙夢顛 胡了然 趙琴華 沈紅俠 俞樵翁 董別聲 吳鐵魂 湯月英 尹夢石 吳美英 盛常笑
日戲 前本賴婚 夜戲 頭本活佛

繁華大劇場 國產武俠小說影片 第二集 火燒七星樓 檢查許可 日夜開映

第四書場 鴻福班 (紹興文戲)
張寶奎 費香金 吳素琴 李桂芳 王永春 紫金香 金如意 曹美玉 王紹奎
日戲 頭本十美圖 夜戲 十二本華麗緣

第二書場 鳳儀集 (南方歌劇)
周錦榮 方紫芬 張志蔡 朱醉梅 李萍倩 陳月蟾 鄭森和 史德生 陸月終
日戲 百花台 夜戲 刁劉氏

天一影片公司偉大長部影片

全部施公案

邵醉翁 李萍倩 姜起鳳 導演 初集 二集 三集
片中女角 舒麗娟 陶雅雲 許靜貞 郎麗珠 陸劍芬 蔣耐芳
片中男角 仲天樂 葛福榮 馬東武 陳少翩 戚拯民 周達泉 蕭正中 秦哈哈 傅繼秋 孫敏 魏鵬飛 岳振鐸

東方書場

東方飯店內 日一點三開 夜七點三開
日場 朱伯雄 刺馬 黃兆麟 三國 周亦亮 飛龍傳 蔣賓初 王婉香 梅花夢 李伯康 楊乃武
夜場 金兆麟 黃兆熊 落金扇 汪雲峯 傳 張少蟾 趙稼秋 一笑緣 王亦泉 三笑 王似泉
星期六星期日 王无能 江笑笑 滑稽獨唱
日價洋一角 夜小洋二角 (茶資在內)

完美之室？召租？

胃氣與咳嗽
經售處 先施 永安 新新 申報廣告部 抱經堂 啟

三星舞台

男女合演 十二月十一 夜戲
路淩雲 趙旭聲 張如庭 劉虹霓 毛燕秋 劉慧琴 王英武 李玉虎 孟鴻茂 毛韻珂 蓋小三 金素琴 金碧蓮 趙如泉 筱茹珍 醉月娟 金碧蓮 楠森 應森 劉雨田
全本白帝城 金錢豹 四戲迷傳 八郎探母(全本) 珠簾寨(解寶收威)

大舞台

十二月十一 夜戲
諸如香 張春彥 呂慧君 高雪樵 姜妙香 王鳳卿 梅蘭芳 譚富英 姚玉芙 林樹森 蕭長華 朱桂芳 劉連榮
◀全部紅鬃烈馬▶ 武家坡 迴龍閣

天蟾舞台

男女合演 十二月十一 日一夜戲
小麒麟 劉漢臣 趙君玉 楊瑞亭 朱雅南 楊鼎儂 劉志官 董奎揚 陳鶴峯 王舒良 李鑫培 金麗珍 李雪琴 鄒碧玉 十艷芳 一劍珮 楊月樓
本封神榜 六時登場

林記更新舞台

十二月十一日夜戲一覽 電話北四〇二〇
夜戲價目 優等一元二角 特別七角 頭等五角 二等三角 三等二角
何玉鳳 張國斌 綺羅 苗香 白鑫 王茹 王牡丹 何少泉 白虎 張辰 韓佩 樊華 筱鳳

二本西遊記

新編偉大神話佈景機關全新服裝空前好戲
初次開演 七時登場

齊天舞台

十二月十一 夜戲

頭本西遊記

廣舞台

聘請粵東聲樂男女班 十二月十一日日夜戲
▲日戲▼ 新編配景哀艷著名情劇 可憐的秋娘 陳少麟 衛少芳 何少霞(主演)
▲夜戲▼ 新編配景奪標猛劇 璇宮艷史 陳少麟 衛少芳(主演) 全班出齊落力拍演

大世界

門票小洋三角 各場不另取資

乾坤大劇場京劇 日戲 嘉興府 鐵蓮花 百花亭 查頭關 夜戲 二本狸貓換太子

共和樓新樂府崑劇 日戲 描容別墳 五台記 八義山伯 梁金不換 夜戲 擊犬盜綃 潑水阻約 姑失 蝴蝶夢

共和廳 南方歌劇 日戲 失羅帕 夜戲 雌雄盃

尚樂新劇社 王心劍 秦營長殺妻 王美玉 汪優游 日戲 新殺子報 夜戲 王雪艷

共和臺 愛美社新劇 日戲 馬介甫 夜戲 小半張照

野人 矮人身長二尺 拳師六兩手如蘿蔔
奇人 怪人專吃玻璃鐵石
紹興文戲 七美圖 文武香球
滑稽新劇 裁縫趣史 土豪劣紳
上海新戲 大庵堂 平湖奇案
陶情文戲 釧記 欽香女 劉
連環春戲 彭公案 紅顏薄命

新新屋頂花園戲目

▲大京班 日戲 雙鳳珠 審頭刺湯 夜戲 看看蘇州人 五本天寶圖 六本
精神團 日戲 張治兒 易方朔 上青雲道 夜戲 二蛇門志

新新屋頂花園鐘社話劇

今夜特煩新編清代歷史好戲 務請預告
(日) 十五貫
(夜) 今夜起演三四本 滿清三百年 五六本早臨 滿清三百年

永安天韻樓大京班

十二月十一夜戲
吾寧 周蘭芳 趙君茂 劉先臣 周克斌 小長勝 張美英 郭坤泉 張慧春 譚紅梅 于桂芬 陸子良 陸少林 呂艷琴 張美霞 王奎元 邱德成 印德山 趙海山
(十九二十本穿金寶扇恨)

永安天韻樓影戲場

日夜開映中外著名佳片
天一公司歷史武俠巨片 游江南乾隆 五集
美國冒險海戰名片 雷魚艇

永安天韻樓新柳社話劇

十二月十一日
秦炳炎 胡梅影 湯桂枝 李曼麗 胡恨生 章擁翠 陳野禪 王少白 羅慧因 顧夢痴 徐寒梅
庵堂相會 (夜戲) 女賊的血淚

榮記大舞臺禮聘優等藝員今夜好戲

全球歡迎伶界大王

梅蘭芳

今夜戲准演雙齣全部紅鬃烈馬 武家坡 迴龍閣

南北獨一伶界前輩嫡眞汪派鬚生 **王鳳卿**

蓋世無雙家學淵源譚門嫡裔鬚生 **譚富英**

今夜准演全部紅鬃烈馬

文雅風流唯一小生 **姜妙香**

唱做兼優青衣花衫 **姚玉芙**

今夜准演全部紅鬃烈馬

呂慧君 高雪樵 金少山 林樹森 曹毛包

今夜准演全部紅鬃烈馬 今夜准演全部紅鬃烈馬

優等唱做老生 **張春彥**

平津著名武旦 **朱桂芳**

優等唱做小生 **王蕙芳**

南北獨一小丑 **蕭長華**

今夜准演全部紅鬃烈馬

著名老生 **宋繼亭**

著名老旦 **孫甫亭**

唱做花面 **劉連榮**

唯一花衫 **諸如香**

優等武生 **朱湘泉**

著名武生 **吳玉鈴**

今夜准演全部紅鬃烈馬

注意 夜戲價目

花樓 月樓 優廳 特別 雅座 一律三元

特別包廂官廳 二元

頭等正廳 一元

二等正廳 八角

三樓包廂 六角

特定新章革除舊例

本舞台現特重訂新章二乾菓每盆祇取小洋。角。水菓每盆祇取小洋三角。規定案目茶房。恐照定章收取。不得額外紊紊。並須聽客自便。又不得強行擾賣。如有不照定章。對於顧客有櫃撥者。立即報告賬房。即將違章者懲罰或斥革。以做效尤●此佈

規定演劇時間以便各界顧客

本舞台並規定每夜演至十二點鐘偏止。俾顧客得以安然早歸。明晨早起。準時辦公。不致有誤。故而每夜提早開鑼。務希各界顧出諸君公鑒早蒞是幸

梅蘭芳專集本舞台代售

榮記大舞臺

梅蘭芳君

重排紅樓言情古裝新戲

俊襲人

是劇爲梅君得意之佳構，又爲中國戲劇界之首創、不但轟動南北，曾在新大陸出演，備受彼邦人士之歡迎，茲以巨紳特煩排演，各界諸君，幸早惠臨、勿錯過也，

明夜夜戲准演

天蟾舞台

今夜初次開演

一本封神榜

中央大戲院　新中央大戲院

今天開映

友聯影片公司俠義香艷機關鉅片

顧明道原著

片已檢許

第五集 荒江女俠

本集影片爲原書初集與續集承轉關鍵之處琴劍會合盜窟復仇係全書最精采最聚神之點故第五集比較以前四集中任何一集爲熟開而緊張如白牛山機關密佈千尺竿頭拔織易織法玄淫僧濫使柳葉飛刀戕殺無辜生靈終至惡徒伏誅令人稱快諸君凡看過以上四集而欲知琴劍之結束者不可不看五集若更欲知六集開場琴劍姻緣如何忽離忽合者亦不可不先在此五集中尋線索

徐琴芳

主演　鄭逸生　陳鏗然　尚冠武

聯合導演　賀志剛　華曉芳　余福康　文逸民　董鶯鶯　姜又份　汪庸僧　陳威鳳　助演

時間　三時　五時半　九時一刻

價目　中央（日戲）四角五角八角（夜戲）五角六角九角　新中央　三角　五角　七角

片已檢許

本片在中央開映擁擠非常滬北諸君醉心此劇者請早光臨免致向隅爲要

第四集 荒江女俠

鏖戰萬松林

本集特色

古刹遇救　荒郊飛劍　花園言情　扶病退盜　桃源比武　莽漢射彈　叢林鏖戰　離奇機關　餘不勝述

本集於龍驤寨一幕竭力發揮革命眞諦氣壯義正令人頓生企慕之忱襯以偉大莊嚴曲折幽邃之布景益足使觀衆神往

光陸大戲院

◆今日三次開映◆（日場）三時　五時半（夜場）九時一刻

◆◆晴天的霹靂◆◆聲壇的靈光◆◆影界的巨星◆◆

導演怪傑劉別謙大貢献

麥唐納暨蒲淦南主演香艷鉅片

賭城艷史

一名蒙脫卡羅

▲擷啞片含蓄深刻之技巧……膩艷溫馨

▲極聲片繪聲傳神之奧妙……旖旎風光

欲免擁擠⊙請早定座

本院爲東方唯一優美有聲電影院已成今日公認之口頭禪其故何在請言其詳：

(一)選片精嚴：今日影界領袖派拉蒙公司之超作精品全歸本院初映

(二)發音清晰：西電最優美之聲機發音清楚雖細語微唱畢聆無遺

(三)應時易候：最新科學方法應時變換新鮮空氣

(四)座位舒適：完全皮製無久座痙攣之弊

(五)停車便利：停車之地前後左右共有三路綽綽有餘

◻名流雋語◻

顧少川夫人……黃蕙蘭女士向某記者談話謂蒙脫卡羅四時常春風物清麗豪侈華貴世罕其匹此語也不啻爲本片下一註脚

（檢查許可）

三星舞台

挽情京儒大文全唱俱余正鬚
友商津名雅方武才做佳派宗生

應楠森

純商特煩今夜准演生平拿手傑作好戲

全本珠簾寨　程思兵　李用威　敬搬　克收

北京大戲院

北京路貴州路口　電話一七四一〇

今天　今天

今天日夜開映　日戲下午三時五時半　夜戲九時一刻

檢查許可

舉世崇拜婦孺咸知之滑稽皇帝

卓別麟

全球公認之不朽偉大滑稽傑作

淘金記

聯美應世界各國要求而重版之

最新音樂拷貝

欲再觀或未觀此片者之良機

幸毋交臂失之

價目　日戲　正廳小洋四角　樓廳小洋六角　花樓小洋九角　夜戲　正廳小洋六角　樓廳小洋八角　花樓大洋一元

恩派亞大戲院

三點　五點半　九點一刻　三次

（下樓）二角三角　（上樓）四角六角

出最低代價　既賞名片　又觀佳劇

大東金獅公司偉大武俠巨片

俠義英雄傳之一

古國奇俠

檢查許可

汪福慶導演　楊小仲編劇

加演新編香艷滑稽歌舞佳劇

大鬧水晶宮

新奇變化　五光十色　女角服裝　肉感艷美　歌舞台上　怡心悅目　熱鬧有趣　曼妙音樂　眞大好戲

由曲線家艷遇原班演員合演　曾在中華卡德每場客滿

卡德大戲院

三點　七點　九點起　三次

價目　樓下一律小洋一角二角三角　樓上四角

天一公司影片　名貴出品　清代故事　武俠巨片

六集　乾隆遊江南

片已檢許

萬國大戲院

三點起　七點起　九點起　（三次）

日夜一角二角三角一律

今天接映　天一公司最新影片　名貴出品　武俠巨片　名著機關

四集　兒女英雄

片已檢許

即十三妹大破張家寨

中華大戲院

今天二次　二點起　七點起

價目　日戲二角三角五角　夜戲四角六角

天一影片公司最近出品千古以來中國第一部哀情大悲劇

李三娘

加映世界名劇　劉別謙氏導演

少奶奶的扇子

兩大名片一次映完　均檢許

世界大戲院

三點　六點　八點起　三次

價目　樓下二角　樓上三角　包廂五角

天一影片公司最近出品香艷滑稽武俠說部影片

西國奇談

洪濟導演　片已檢許

中山大戲院

（今天兩次）二點　七點起　片已檢許

（價目）樓下二角　樓上三角　包廂五角

連日客滿　各界要求　續映三天　明星公司偉大悲劇

全部　桃花湖　二十大本一次映完

胃氣咳嗽

經售處　上海三馬路申報館　先施公司　永安公司　新新公司　[illegible]堂啟

蓬萊大戲院

小西門蓬萊市場之東部　二三四路電車直達門首

滬南第一高尚華麗片佳價廉之大戲院

一週紀念大貢獻＝開映國產名片

牡丹影片公司出品　天方夜談之神燈記

院內裝置最新式之熱水汀

探燈遇艷記

葉一聲導演　王春元主演

怪誕離奇想入非非

檢查許可特准公映

第一次下午一點二刻　第二次四點一刻　第三次八點二刻

一律小洋二角　兩次可以連看

後天開映　孤島妖影並加登台曲線家艷遇

福星大戲院

西藏路六十一號新世界南部　電話六三三二一二號

時間下午三時・五時一刻・七時一刻・九時一刻

今天開映

滑稽大會串

卓別麟主演　百萬金　Sunny Side

羅克主演　白衣黨　An Eastern Westerner

羅克主演　保護愛人　From Hand To Mouth

盧別麟主演　海盜　Pirates Beware

價目一律小洋二角　幼童全票　檢查許可

完美之室？　？召租？

大光明大戲院

靜安寺路跑馬廳　電話三三六二七

今日三時　五時半　九時一刻開映

美國派拉蒙公司新出品

義俠愛情冒險有聲巨片

青年明星李嘉亞倫
馬上英雄傑克霍爾
美貌女星費蕾女士
三星合作的心血結晶

綠林豪客

緊張如弓上之箭！熱烈如爐中之火！危險如石下之卵！

在深山大澤之間，三雄角逐，都要親一個美人兒的瓣澤，因此之故就演出一塢龍雖虎鬪的大活劇來○結果是血流遍野，更機牲了兩位豪客，說美人是禍水，誰日不宜

檢查許可

黃金大戲院

機關化裝變化不絕觀者時在發急

奇險惡鬪波瀾起伏觀者時在發慄

每分鐘變化機關一次

每分鐘觀者出汗一次

注意！孩童與神經衰弱受不起驚恐者請勿看此片然亦可令孩童及神經衰弱者多看此片一二回因是片具科學化實足以啟發神經增加兒童學識也

陰森！變幻！機巧！靈捷！

郎却乃第二◉福爾摩斯再生！

巴里穆士演

（原名大盜十三點）

女秘書給他麻醉……貴人婦被他刼戮……女訪員遭他戲弄

包打聽聞他搖頭……督察長聽他嘆氣……大偵探見他發抖

（名警犬拿破崙大顯神通　然終給一頭警犬拿破崙嗅氣味追蹤咬死）

（片經審查許可特准開映）

夜行博士

L. Barrymore & "Napoleon" in "The 13th. Hour"

價目　樓下小洋二角　三角　樓上小洋四角　（時刻）三時一刻　七時半　九時半

山西大戲院

海寧路北山西路口　電話四五七五六號

今天開映　風流女明星瑙門希拉佳作

兩性之爭

是片情節適應潮流據理暢寫兩性間之競爭你敗我勝此仆彼起各執一端不稍讓步最後兩相結合意外事也（片經審查）

（時間）下午三時七時九時一刻　（價目）二角三角四角　日夜一律小洋

齊天舞臺 明夜起演 二三本西遊記

三星舞臺

繼續新排 大套機關 連環變幻 新穎彩景 情節離奇 文武新戲

七本水泊梁山

趙如泉（魯智深） 張如庭（宋江） 醉月娟（安氏） 趙東昇（施恩）
毛韻珂（徐寧 安道全） 金素琴（王玉鳳 苗鳳仙） 賈璧雲（孫二娘 老鴇子） 孟鴻茂（時千 張旺）
金碧蓮（李巧珠 廚娘） 筱茹珍（劉翠蓮 春蘭） 景韻琴（徐夫人 秋蘭） 劉四立（沙和尚）
趙旭聲（武松） 劉虹霓（楊志） 小趙君玉（蔣芙蓉 小貴兒） 路凌雲（湯隆）
王英武（呼延灼） 毛燕秋（晁蓋） 小孟七（張順） 劉雨田（鄧龍）

准十二日 禮拜五夜 初次開演 預先露佈

▲時千盜寶甲▼ 計誘徐寧上梁山
盜甲誘寧◎莊諸並兼
特別開打◎蹊徑別闢

▲盜者遇盜▼ 眞偽不辨特別發血
被竊追盜◎反被盜追
各懷鬼計◎糊塗莫辨

▲大破寶珠寺▼ 數月心血用資數百金
古寺密室◎驚人機關
霎那數變◎舞台奇觀

▲張順請醫▼ 安道全貪花戀妓
色不迷人◎神仙欲凡
奇歌古舞◎天堂人間

▲魯智深盜馬▼ 魯人做巧事弄巧成拙
魯人細作◎寔在難堪
窘狀畢現◎笑話多端

▲飛馬躍懸崖▼ 天馬空行今果寔現
馬乘空行◎越澗跳山
馬躍深崖◎危險萬般

集數閱月之心血。費資數千金。伊始克成此巨大傑作。新戲開演至始僅將劇中數則略為報告。於詳細情形如何。請諸君賞光一觀。定要嘆為觀止。

南京大戲院

消寒避暑怡情悅性唯一勝地

愛多亞路三二五號 電話一〇七八二

祗有今天日夜開映：日戲三時 五時半 夜戲九時一刻

世界聞名宇宙歡迎歌伶大王

約翰麥康穆

應福斯禮聘屈尊主演哀艷名作

片中約翰唱名歌十一曲

約翰負伶王之響。走遊世界。乃不僅家戶成知。於麥西各國。四年前。來我國。於上海南京路市政聽獻藝。日歌一兩曲。座價衆五元。而無夕不滿。其返國後。曾盛稱我邦之文化。且韻中華人士不之西曲知音也

本片已經上海電檢會檢查許可

價目 日戲 正廳大洋六角 樓廳大洋一元 花樓大洋一元半
夜戲 正廳大洋一元 樓廳大洋一元半 花樓大洋二元

完美之室？ 召租？

哈羅茂雷……菲菲陶賽

喬治葛羅斯密士 及 克烈德郭克傑作

福斯公司全部對白出品

美人慧眼識英雄

是恨所組的艷悲 愛妬溶成香名劇

述法國義勇軍抗禦亞拉伯之大英雄的一頁香艷悲哀情史

片中驚人處至多。如私販船長賣克。被陷受逮。在被中圖抗捕。海逃後脫士。警開滿街復鎗。士在警嚴搜查。屬中在化裝歌舞場並唱。尸與死逃易衣最適。命後膺漢在沙一中以一身及關架機抗鎗。潮禦如。强敵此諸如不類枚舉勝。

准明天起日夜開映

南京大戲院

愛多亞路五二三號 電話一〇七八二號

百星大戲院

老靶子路福生路口電話四一二一五二號

今天日夜開映 三時 五時半 九時一刻

空前五彩俠義艷情鉅片

肉感女星寶琳絲克搭唯一偉大傑作

女海盜

全部五彩景色 生動自然黑海 盜以後只有女 海盜片裏才有 這樣偉大結構

海盜猖獗 無法無天 兒女戀愛 如火如荼

配角都是「黑海盜」「查祿」「蕩寇」「戰地之花」「賓漢」綠林翹楚裏的重要角色在女海盜裏可以一齊看見

價目二角 四角 六角（日夜一律）（檢查許可）

東南大戲院

法華民國路新小東門對過 電話一二二六六六號

今天日夜開映三次 （日）三時 五時半 （夜）九時一刻

價目 （日）兩角 四角 （夜）三角 五角

「女范朋克」琵琵但妮兒空前傑作

海濱艷泳

肉感，浪漫，熱情 滑稽，武術，冒險

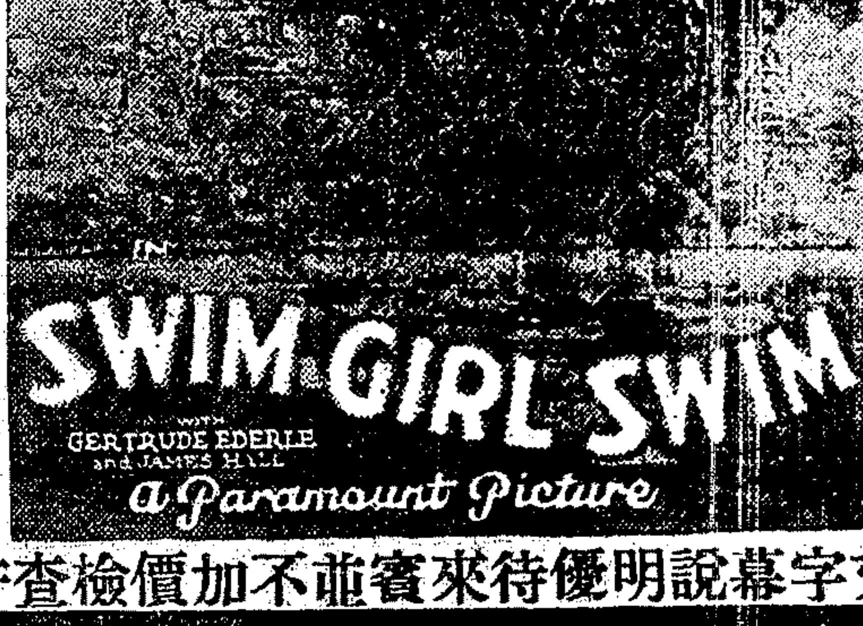

全八大本華文字幕說明優待來賓並不加價檢查許可特准公映

卡爾登影戲院

今天日夜開映 (日戲)三時 五時半 (夜戲)九時一刻

天下馳名老牌冷面滑稽家
裴斯開登偉搆

全部對白藝術化的滑稽鉅片

少爺兵

死樣怪氣 壽頭壽惱 鐵板面孔 天生商標

諸君牙床 各自當心 如有笑脫 與院無涉

加映全班狗明星合演的滑稽短片

(米曲羅公司別開生面的新貢獻)

◀笑聲如雷震驚全院▶

特別優待 (日)六角 一元 一元半 (夜)一元 一元半 二元 並不加價

新光大戲院

寧波路(即南京路新新公司後面)

今日開映

大導演 劉別謙偉搆

大情人 麥唐納結晶

蒙脫卡羅

又名 賭城艷史

描寫表現 超羣絕倫

超一切影戲紀錄的紀錄——蒙脫卡羅

百看不厭惟有 蒙脫卡羅

如果說:「璇宮艷史」是影戲之王,那末「蒙脫卡羅」便是影戲之王中之王

電話六四五九〇號

時間 下午三時 五時半 九時一刻

大明星 布塗南傑作

為一切影戲之王中之王——蒙脫卡羅

AN ERNST LUBITSCH PRODUCTION

"MONTE CARLO"

WITH Jack Buchanan Jeanette MacDonald

A Paramount Picture

檢查許可

定票處 南京路謀得利洋行 寧波路(即南京路新新公司後)本大戲院

日場樓上座券及日夜場樓下座券俱於上午十時起在本大戲院券預售 電話六四五九〇號

巴黎大戲院

霞飛路華龍路西 電話三五一一二號

今天有影戲,還有遊藝,務希各界注意

大明星 曼琪白萊梅 主演

香艷熱情唯一傑搆

紅豆相思

◙青春少女,刻骨相思,為郎憔悴!

◙頑固老母,存心作梗,不解人情!

檢查許可

Madge Bellamy in "Mother Knows Best",

是愛的飢渴,愛的熱烈,愛的煩悶,愛的痛苦;組成這一部叫人笑,叫人哭,和叫人難受的好戲;而寫母女之愛和戀愛之愛的衝突,更為深刻動人!無怪乎在紐約「格勞勃」大戲院開映時,賣座歷久不衰。

影戲好,歌舞妙,這是百年難逢的好機會,勿錯過,勿錯過!

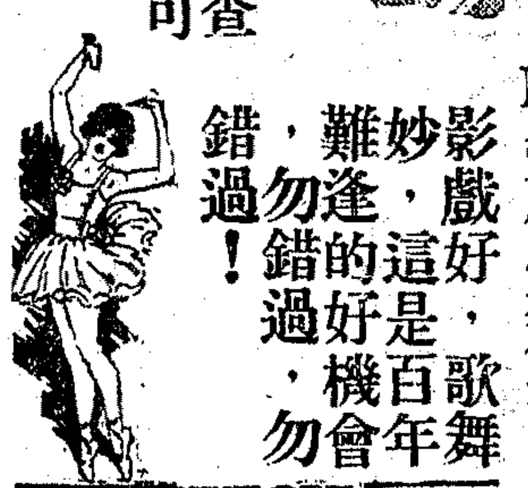

A WILLIAM FOX PICTURE

每場加聘譽滿全歐

愛美遊藝團 表演

有美化的歌曲!有肉感的跳舞!有醉人的音樂!

登台

有神乎其神的自由車絕技!有絕無僅有的個人音樂隊!

◀每場歷時三十分鐘▶

花樣比蒙特馬歌舞團更多更新

時間 (日戲)三時 五時半 (夜戲)九時一刻

價目 (日戲)樓下四角 六角 樓上八角 一元 (夜戲)樓下六角 八角 樓上一元 一元半 並不加價

奧迪安

北四川路第六百號 電話四二五一二號

今天日夜開映

有聲對白歌舞滑稽有趣鉅片

「璇宮艷史」要角麗琳羅絲女士及馬克斯兄弟合演傑作

哈哈笑

"Animal Crackers"

時間 下午三時 五時半 九時一刻

價目 (日)四角 六角 (夜)六角 八角 兒童減半

檢查許可

百老匯

今日開映「璇宮艷史」主角希佛萊又一得意歌舞滑稽傑作

如意郎

從本片起本院為優待各界惠顧起見減低價格

價目 (日)二角 四角 (夜)三角 五角

時間 下午三時 五時半 九時一刻

檢查許可